القبس

رئيس التحرير
محمد جاسم الصقر

مدير التحرير
رؤوف شحوري

٢٨ صفحة

الجمعة ١٤ محرم ١٤٠٤ هـ — ٢١ اكتوبر (تشرين الاول) ١٩٨٣م — السنة الثانية عشرة — العدد ٤١٠٨ — الكويت
AL-QABAS, Friday, 21 October, 1983 — 12 th Year, — No. 4108 — Kuwait.

١٠٠ فلس

بغداد : إبادة قوّات الهجوم الإيراني الجديد

بنجوين "مقبرة جماعية" والتهديد بضربات عراقية في العمق

بغداد — الوكالات — اعلن العراق أن قواته المسلحة أفشلت هجوما ايرانيا جديدا استهدف قصبة بنجوين الحدودية شمالي العراق وابادت معظم القوة الايرانية التي شاركت في الهجوم الذي بدأ عند منتصف ليلة أمس الاول فيما هدد بتوجيه ضربات قاضية في العمق الايراني .

وقال بيان عسكري عراقي صدر هنا الليلة الماضية أن الهجوم الايراني قد فشل فشلا ذريعا وان معظم القوة المهاجمة ابيدت فيما امتلأت ارض المعركة بجثث القتلى الايرانيين ومعداتهم العسكرية المدمرة . وأوضح البيان أن القوات العراقية ما زالت مشتبكة مع القوات الايرانية في معارك عنيفة بمختلف انواع الاسلحة في القاطع الشمالي وانها تواصل تدمير ما تبقى من القوة الايرانية المهاجمة . واضاف أن القوات العراقية واصلت هجمات ناجحة ايضا على القطعات الايرانية في منطقة المعارك ذاتها وكبدتها خسائر فادحة في الافراد والمعدات .

واشار البيان الى أن الطائرات العراقية المقاتلة والسمتية شاركت في التصدي للهجوم الايراني بقصف القطعات الايرانية بشدة وبمساندة القوات العراقية البرية في تصديها للهجوم وبشن هجمات قوية على مواضع وتحشدات القوات الايرانية في ساحة المعركة وفي عمق الاراضي الايرانية وحققت بها اصابات مباشرة ومؤثرة . وقال أن الطائرات العراقية فرضت سيطرتها التامة على سماء المعركة وأن مجموع مهماتها أمس بلغ ٢١٥ مهمة وعادت جميعها الى قواعدها سالمة . واكد البيان أن خسائر القوات الايرانية في الافراد والمعدات كانت كبيرة للغاية .

وكان بيان عسكري عراقي سابق قد ذكر أن القوات العراقية طوقت القوة الايرانية المهاجمة . وقال البيان أن قطعات الفيلق الاول العراقي تمكنت فورا من احتواء الهجوم وتوقيفه دون تحقيق اهدافه وانها باشرت بتدمير القوة المهاجمة في كل مكان حاولت اجتياز الحدود منه .

مراسل لوكالة الانباء العراقية في الجبهة قال ان القوات العراقية مصممة على ايقاع اذى عميقا بالقوة الايرانية المهاجمة وجعل منطقة بنجوين مقبرة جماعية لها .

وكالة انباء الخليج قالت ان المعلومات الاولية التي وصلت الى بغداد من الجبهة اعطت تاكيدات على أن قوات الفيلق العراقي الاول تسيطر على الموقف تماما وتمسك بيدها على مجريات المعارك في منطقة قصبة بنجوين وان القوات العراقية تحقق انتصارات ميدانية على القوة الايرانية المهاجمة

واشار مراقبون هنا الى أن الاجراءات العسكرية التي اتخذتها القوات العراقية والتعزيزات التي ارسلت الى القاطع الشمالي اخيرا ودقة المعلومات التي تمتلكها القيادة العراقية عن التحركات العسكرية الايرانية ستجعل تحقيق خرق للحدود العراقية امرا شديد الصعوبة وسيكلف ايران خسائر بشرية وعسكرية كبيرة جدا . وقد الغت جميع محطات الاذاعة العراقية أمس برامجها العادية وبدأت في اذاعة اناشيد عسكرية واغاني وطنية .

وفي ضوء الهجوم الايراني الجديد هدد العراق بتوجيه ضربات في العمق الايراني وشدد على القول انها ستكون بليغة وقاسية وستحدث شرخا عميقا في ايران من النواحي العسكرية والسياسية والنفسية وقال انه سيفرض السلام بالقوة .

وكالة الانباء العراقية قالت : ان القوات العراقية لن تكتفي بصد العدوان وتحطيم القوة الايرانية المعتدية بل ستوجه ضربة قاصمة لاهداف منتخبة في العمق الايراني من شانها ان تحدث دويا قويا داخل ايران قبل خارجها . واضافت قائلة : ان الخيار البقية على الصفحة ١٧ — عمود ١

١٥٠٠ قتيل ايراني

اعلن العراق ان خسائر القوات الايرانية خلال الهجوم الذي شنته ليلة أمس الاول على قصبة بنجوين في القاطع الشمالي من ساحة العمليات بلغت ١٥٠٠ قتيل . وقال ناطق عسكري عراقي ان القوات المسلحة العراقية دمرت للقوات الايرانية ١٠ دبابات وناقلة اشخاص مدرعة و ١٦ عجلة .

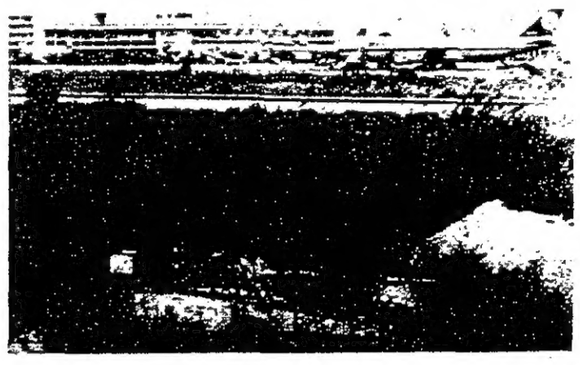

● دبابة اميركية في خندق بمطار بيروت . (أ.ب — راديو)

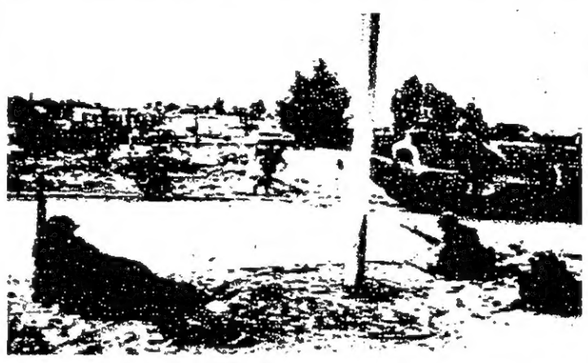

● المارينز في وضع قتالي قرب حي السلم . (أ.ب — راديو)

مشروع أميركي لعملية عسكرية مشتركة في الضاحية

لإخراج المسلحين و"تنظيف" المنطقة وتسليمها للجيش

بيروت — القبس :

بحثت على صعيد قيادات القوات متعددة الجنسيات هذا الاسبوع خطط ميدانية تهدف الى القيام بعمل عسكري محدود للسيطرة على احياء امامية من الضاحية الجنوبية واخلاء المدنيين منها وتحويطها الى حدود فاصلة وخالية من المسلحين على طول الخطوط المواجهة لمواقع هذه القوات.

وقد وضعت اقتراحات ميدانية عديدة حول هذا الموضوع رفعت الى رئاسات اركان جيوش تلك الدول بسرية تامة تمهيدا لدرسها ولو على سبيل العلم من قبل حكومات بعض الدول المشاركة في القوة .

وقد تم درس الواقع الميداني لهذه الاقتراحات على أثر تزايد عمليات القنص والقصف التي تتعرض لها القوات الاميركية ، في محيط المطار والتي أدت الى وقوع اصابات في صفوفها خلال الاسبوع الماضي والاسبوع الحالي ، واصابة المزيد من الجنود الفرنسيين والايطاليين في مواقع أخرى قرب الضاحية .

((دعم)) أميركي للفكرة

وقاد الضباط الاميركيون فكرة القيام بعملية عسكرية محدودة للوقاية وابعاد المسلحين من مواقع المواجهة. وابلغوا ذلك الى ضباط محليين والى قادة القوات المتعددة لدرس كل الاحتمالات لكنهم اشترطوا ان يكون العمل العسكري الميداني المحدود اخر الخيارات المتاحة ، وان يكون مشتركا لكي لا تنفرد أميركا في تحمل مسؤولياته .

وبرزت اراء أخرى تحذر من الدخول في اتجاه الضاحية الجنوبية ولو في عملية محدودة ، لان ذلك سوف يعني تحول القوات المتعددة الى قوات مشاركة في حرب لبنان والى قوات احتلال ويدخلها في حرب استنزاف وتثير حولها ضجة عربية ودولية وتقوض أسس الحوار الداخلي .

وبوسع نطاق الحروب الداخلية وهي كلها نتائج سلبية تؤثر على دور الدول المشاركة في ((القوة المتعددة)) وتثير خلافات في صفوف مواطني تلك الدول اضافة الى ان هناك دولا بينها تنسحب فورا من دورها في لبنان اذا رأت أن دورها سوف يورطها في هذا النوع من الحروب .

وعلمت ((القبس)) ان مشروع الخطة المقترحة يرمي الى اقتحام مجموعة من القوات المتعددة باقتحام مناطق معينة في الضاحية بينها ((حي السلم)) لاخراج القناصة والمسلحين منها والسيطرة على المواقع المهمة فيها وعلى مستودعات الاسلحة والانسحاب منها بعد تسليمها الى الجيش اللبناني .

ورغم صعوبات القرار وارتباطه بعقبات ومحاذير لبنانية رسمية وسياسية وكذلك أميركية وفرنسية فانه لا يزال موضع تداول ميداني ، يمكن أن يتوقف اذا بادرت الدولة اللبنانية وقيادات المسلحين الى ازالة اسبابه وتعطيلها .

وعلم ان الجانب الايطالي يرفض كليا اي تورط في أي عمل عسكري من هذا النوع خاصة وان ايطاليا بانت طرفا رئيسيا في قوة المراقبين الحياديين التي تفصل بين خطوط التماس في لبنان .

جبهة الخلاص تطلب قريباً جداً :

استقالة الجميّل قبل الحوار

بيروت — خاص — علمت القبس من مصدر مقرب جدا من ((جبهة الخلاص الوطني)) المعارضة ، ان اجتماعا مهما ، سيعقد في دمشق الاسبوع المقبل ويضم الرئيس سليمان فرنجية والرئيس رشيد كرامي والسيد وليد جنبلاط بالاضافة الى بعض اركان الاحزاب المتحالفة لاتخاذ قرار نهائي من الحوار مع اركان الجبهة اللبنانية والحكم وبعض المعتدلين المؤيدين . واشار المصدر الى ان المرتيبات اتخذت لاعلان رفض الحوار مع الفريق الاخر والعودة الى الحرب وعدم قبول اي حل سياسي والبدء بحوار حول مستقبل لبنان قبل استقالة الرئيس امين الجميل وتسليم السلطة الى حكومة انتقالية تشرف على حوار لبنان الجديد . ولم تذكر المصادر ما اذا كان العميد ريمون اده سيحضر الاجتماع رغم أن موفدا خاصا سيتوجه الى باريس لينقل اليه دعوة رسمية من اركان جبهة الخلاص وحكومة دمشق للمشاركة في الاجتماع واتخاذ القرار .

الحوار اللبناني

في جنيف الاسبوع المقبل !

انفقت انباء من مصادر مختلفة أمس على أن مؤتمر الحوار الوطني اللبناني سيعقد في مهلة لا تتجاوز الاسبوع المقبل في جنيف على الارجح .

فقد أعرب المتحدث باسم البيت الابيض الاميركي لاري سبيكس عن أمل الادارة الاميركية في أنه سيتسنى قريبا التوصل الى اتفاق بشأن مكان الاجتماع على الرغم من العقبات التي قال ان سوريا تضعها .

وأوضح سبيكس أن المفاوض الاميركي انتقل من الفندق الذي يقيم فيه وسيشارك بنشاط في المحادثات الرامية الى ايجاد مكان مقبول من كل الاطراف .

وفي تل أبيب ، حيث اجرى فيربانكس مع المسؤولين الاسرائيليين ، نسب مسؤولون الى المفاوض الاميركي قوله انه متفائل بان الاطراف اللبنانية المتنازعة ستعقد مؤتمر الحوار في الاسبوع المقبل ، وهو المؤتمر الذي اعلنت الحكومة اللبنانية عن تأجيله أمس الاول بسبب رفض ((جبهة الخلاص الوطني)) لاقتراح مطار بيروت كمكان لانعقاد المؤتمر .

غير أن المسؤولين الاسرائيليين استدركوا قائلين ان فيربانكس اشار رغم ذلك الى احتمال لجوء سوريا الى محاولة نسف المؤتمر أو الهيمنة عليه .

ويذكر ان سوريا ستشارك في المؤتمر الى جانب السعودية بصفة مراقب .

في غضون ذلك ، نسبت ((الاسوشيتدبرس)) الى مصادر حكومية لبنانية قولها في بيروت ان المسؤولين اللبنانيين بدأوا اتصالات أمس بشأن امكانية عقد مؤتمر الحوار في العاصمة السويسرية .

وقالت الوكالة ان المصادر نفسها اكدت أن جنيف هي المكان الاوفر حظا لعقد المؤتمر . وأشارت الوكالة في هذا الصدد الى أن السفير اللبناني في سويسرا ، الذي كان موجودا في بيروت ، عاد الى جنيف فجأة أمس للمساهمة في الخطة التحضيرية اللازمة .

وقال الوسيط الاميركي روبرت ماكفرلين ان الوسيط الاميركي رئيس تحرير [illegible]

استبعاد

بيروت — القبس — استبعدت الحكومة اللبنانية استئناف جلسات الحوار الوطني في تونس لاسباب امنية معروفة .

عرفات : يحاولون تقطيعنا كالجبنة

اكد السيد ياسر عرفات : ((ان الوقت لا يزال مبكرا جدا لتدفني)) وقال : ((ان المعارضين دمى يثيرون مشكلات أمام منظمة التحرير)) .

واضاف : ((اننا نميل دائما الى تسوية المشكلات بالطرق السلمية وذلك ينطبق على الخلافات مع اخواننا السوريين)) .

واشار في حديث لصحيفة مجرية أجريت معه في طرابلس : ((ان بعض الاطراف العربية تحاول تقطيع أوصال حركتنا وكأنها قطعة من الجبنة. وهذه ليست المرة الاولى الذي يقع فيها مثل هذا الشيء ولسوء الحظ قد لا تكون الاخيرة على الارجح)) .

وسئل السيد عرفات عما اذا كان قد رفض جميع مطالب المعارضين داخل حركة فتح فرد بقوله : ((انني ارغب في التاكيد من جديد ان هذا ليس نزاعا فلسطينيا . لقد جرى تهريب حصان طروادة الى صفوفنا وعلى الرغم من هذا فاننا نؤيد حل المشاكل بالطرق السلمية وهذا يشير الى مسائل متنازع عليها مع اشقائنا السوريين ايضا)) .

هذا وأوضح عرفات في حديث لصحيفة ((الدستور)) الاردنية انه يؤيد عقد اجتماع للمجلس الوطني الفلسطيني وقال : ((انا أرغب في الالتقاء مع الملك حسين من اجل بحث الاتحاد الكونفدرالي)) .

الملك حسين اكد لدى استقباله السيدين هاني الحسن ورفيق النتشة عضوي اللجنة المركزية لحركة فتح، دعمه الكامل للشرعية الفلسطينية الممثلة بمنظمة التحرير .

هاني الحسن ينفي تعيين بديل لعرفات

عمان — من مراسل القبس عبد الله العتوم — نفى عضو اللجنة المركزية لحركة ((فتح)) السيد هاني الحسن ما تردد عن تعيين رئيس الدائرة السياسية لمنظمة التحرير الفلسطينية السيد فاروق قدومي أو السيد خليل الوزير ((أبو جهاد)) بدلا من السيد ياسر عرفات ، وتشكيل قيادة جديدة في فتح .

وقال السيد الحسن في اجتماع عقد في مكتب منظمة التحرير هنا مساء أمس بحضور اعضاء المجلس الوطني الفلسطيني والمجلس المركزي المقيمين في الاردن ان الثورة الفلسطينية (مملوءة) بالايجابيات والسلبيات ، مؤكدا ان الهدف من حركة الانشقاق هو انتزاع الهوية السياسية من الشعب الفلسطيني .

واضاف قائلا : ان شخصية سياسية سورية كبيرة عمره ٨٠ عاما قال لنا يجب ان تنتبهوا ، هناك خطة لتغيير اليافطات في الصراع .

وتحدث عضو اللجنة المركزية لحركة فتح السيد السيد رفيق النتشة في الاجتماع وقال : اننا نخوض حرباجانبية وهناك مؤامرة ليس على منظمة التحرير أو فتح بل على هذا الشعب وشرعيته وتمثيله في المحافل الدولية .

واضاف قائلا : هناك مشاكل وفساد في حركة فتح ولا ينكرها أحد من ابوعمار حتى أصغر عنصر في فتح .

حبش يطالب بخروج عرفات من طرابلس

طالب الدكتور جورج حبش امين عام الجبهة الشعبية لتحرير فلسطين بضرورة خروج السيد ياسر عرفات من طرابلس ليقود كافة المؤسسات الفلسطينية في الخارج .

كذلك وجه ابو اياد تحذيرا شديدا لسوريا من اية محاولة لاسر ابوعمار وقال لمجلة ((المصور)) المصرية : لو حاول السوريون دخول طرابلس فانهم سينتظرون على ابوابها شهورا طويلة قبل أن يمسوا عرفات .

مجلة القبس
٨ صفحات
بالألوان
في العدد

ترقبوا مفاجآت الموسم
لاحدث الموديلات
مؤسسة
عبد النبي الصراف الكهربائية
ت/ ٤٢١٥٤٧ / ٧٢٧٣٠٥

مسقط : العلاقات الدبلوماسية مع عدن يوم ٢٧ أكتوبر

مسقط — ق.ن.أ — قال وكيل وزارة الخارجية العمانية سيف بن حمد البطاش ان العلاقات بين مسقط وعدن في تحسين مستمر ، واضاف انه سيصدر اعلان بقيام العلاقات الدبلوماسية في يوم ٢٧ اكتوبر الحالي .. كما ان لجنة الحدود المشتركة ستجتمع في التاسع والعشرين من الشهر نفسه .

واكد في حديث لصحيفة ((عمان)) نشرته أمس أن سلطنة عمان تفصل بين حل مشاكل الحدود وموضوع العلاقات الدبلوماسية موضحا ان هناك الكثير من الدول التي تربطها علاقات دبلوماسية ، وبرغم ذلك تواجه مشكلات حدودية .

شاحنة سوفيتية الى الفضاء

موسكو — أ.ب — اطلق الاتحاد السوفيتي ((شاحنة)) فضائية امس محملة بمعدات استهلاكية لمحطة الفضاء (ساليوت — ٧) التي ذكر انها بدأت تترنح بسبب تسرب الوقود منها .

وقالت وكالة ((تاس)) أن الشاحنة (بروغرس ١٨) اطلقت بموجب برنامج لمواصلة عمل المحطة وانها تحمل معدات مختلفة قال مراقبون ان من بينها كما يبدو وقودا لساليوت — ٧ .

سوريا الكبرى أم اسرائيل الكبرى ؟

اعلن الرئيس الاميركي رونالد ريغن ان سوريا تشكل ((حجر عثرة)) امام تحقيق تسوية في لبنان . وابلغ مؤتمرا صحفيا في واشنطن أن الولايات المتحدة لن تقف دون مبالاة ((وتترك سوريا تقضي على ما يريده العديد من الناس من سلام ونظام في ذلك البلد)) اي لبنان .

واتهم ريغن دمشق بالسعي لاقامة ((سوريا الكبرى على جزء كبير من لبنان وجزء كبير من الاردن)) . وقال ان ما يساعدها ويشجعها على ذلك وجود ٧ آلاف مستشار سوفيتي ومعدات سوفيتية متطورة في اراضيها . وهدد الرئيس الاميركي بتنفيذ مبادرته في الشرق الاوسط بالقوة عندما قال انه يعتزم تطبيقها رغم رفض الملك حسين الاشتراك في مفاوضات السلام التي دعا اليها .

وحذر ريغن ايران من اغلاق مضيق هرمز . وقال : انني لا اعتقد أن العالم الحر يمكن أن يقف مكتوف الايدي ويسمح لاي شخص باغلاق مضيق هرمز .

● في دمشق قال الرئيس حافظ الاسد أن هدف واشنطن هو السيطرة على المنطقة وتحقيق المخطط الصهيوني لاقامة اسرائيل الكبرى . وأضاف أن الولايات المتحدة تريد ((ترويض)) سوريا لكنه قال انه لا العمل السياسي ولا العمل العسكري قادر على ترويض سوريا . (طالع ص١٦)

في تل ابيب اعرب مسؤولون اسرائيليون عن اعتقادهم بتحريضات [illegible]

أقلام عربية تكتب لـ القبس

حرب التدمير صارت هي القاعدة !

بقلم : د. خليل أحمد خليل

تبدو النظرة المجهرية الى ما يحدث في لبنان قد وصلت الى مأزقها الاخير . فالحرب في لبنان — منه وعليه ، لا فرق — أوصلت الاطراف المحلية المتنازعة الى حافة التدمير ، لكنها لم توصلهم الى سلم التغيير ، وقد لا توصلهم الا اذا طرأت متغيرات نوعية في طبيعة الصراع العربي — الاسرائيلي . هناك فرضيتان اساسيتان تحكمان النظرة الشمولية الى احداث لبنان .

الاولى : تقول ان حرب لبنان هي اطول حرب عربية — اسرائيلية بمعنيين ، معنى النزاع المباشر بين سوريا والمقاومة من جهة ، وبين اسرائيل من جهة ثانية ، ومعنى النزاع غير المباشر بينهما من خلال الاطراف المحلية ، لا سيما طرفا التعريب والتغريب ، طرفا العلمنة واللاعلمنة .

الثانية : تقول ان هذه الحرب ستكون الاخيرة بين العرب واسرائيل ، وهذا معناه في سياق التدخل الاميركي ((السياسي منه والعسكري)) وفي سياق امكانات التدخل السوفيتي ، ضرورة تتويج هذه الحروب الصغيرة على أرض لبنان ، بحرب شرق اوسطية تدور رحاها بين الجبارين بالواسطة ، وتندرج في سياقها حروب الاطراف على الساحة اللبنانية .

لكن في مستوى النظرة المجهرية التي يتسلح بها كل طرف من اطراف النزاع اللبناني ، لا نرى سوى زج الاطراف لقواها المحلية ، وهي قوى فعلية وفاعلة لكن في حدود الانقسامات الجغرافية للطوائف او القبائل ، لكنها تستقوي بمحيط تحالفها القريب ((اسرائيل في مواجهة سوريا)) والبعيد ((اميركا في مواجهة الاتحاد السوفيتي)) . ويتراءى للاطراف المتنازعة انها ، مجهريا وفي سياق حروبها الصغيرة ، قد احرزت انتصارات ، وانها غير مستعدة بعد للتامل في معنى ما احرزت : هل هي انتصارات فعلية ام انتصارات وهمية ، ولصالح الاطراف النزاعية غير المباشرة ؟

ان تقويم حروب لبنان الصغيرة من الزاوية المجهرية لا يمكنه أن يؤدي ، عمليا ، الى انتاج سياسة لبنانية شاملة ، ذلك ان الوقائع المتحققة لا تشجع كثيرا على ادراج الشؤون اللبنانية الصغيرة في سياق الشؤون الشرق أوسطية الاكبر . واذا كان هذا التقويم يصح على الفرقاء اللبنانيين ، فانه يصح ايضا على الفرقاء غير اللبنانيين . ومثال ذلك ان تقويم الحرب الاسرائيلية الطويلة في الساحة اللبنانية لا يضعنا أمام محطات فاصلة في تاريخ الحرب ونتائجها .

— في مرحلة حرب السنتين ((٧٥ — ١٩٧٦)) ، كانت حرب الجبل ((ربيع ٧٦)) تبدو وكأنها محطة فاصلة بين سياستين ونظامين وعهدين ، لكنها انتهت الى غير ما كان يتمناه التحالف اللبناني — الفلسطيني ، وجاء التدخل العربي ((قوات الردع)) بمثابة المؤشر لامكان تمديد الحرب وتطويلها من خلال لعبة الاستنزاف لاطراف النزاع اللبناني . وتميزت تلك المرحلة بتدمير محدود في العاصمة وبعض الجبل ، وبفصل العاصمة بين شرقية ((شرعية)) وغربية ((ثورية)) ، وتكللت بنجاح الياس سركيس رئيسا للبلاد ، ليس من الشرقية ولا من الغربية ، بل من قرية الشيانية المتواضعة في قضاء المتن الجنوبي في جبل لبنان . المعارضة المسلحة لم تكن تؤيده ، والموالاة المسلحة كانت تعتبره اقرب اليها ، لكنه مرهون بالدور العربي في لبنان .

— في مرحلة الاستنزاف الطويل ، لم تقع حروب محلية ذات أثر تحولي ، وبقي الحكم مجرد ادارة متصرفية ، فالرئيس سركيس الذي لم يواته الحظ في انتخابات المعارضة المسلحة وبين أكثر من طرف عربي . هذا الانكسار ترجم سلبيا ، بانحراف الحكم اللبناني وانحداره الى سياسة ((الحياد بين العرب واسرائيل)) التي بدأت في اواخر عهد شارل حلو (١٩٦٤ — ١٩٧٠) . الامر الذي أفاد منه تحالف الكتائب — الاحرار ، لجهة تعميق علاقاته مع اسرائيل واجهزتها المخابراتية والعسكرية . وعليه ، لم يكن غزو لبنان ، في ربيع ١٩٧٨ ، مدعاة للفصل بين الوطني واللاوطني على صعيد الحكم ، وبالتالي لم تظهر مبادرة حكومية كفيلة باجراء مصالحة وبقيام جبهة وطنية لبنانية متماسكة ، تستطيع الخروج من سياق التنازع في الولاء بين العرب واسرائيل . وهكذا قام في الجنوب ((جيش لبنان الحر)) وقامت في بيروت ((الجبهة اللبنانية)) وما ارتبط بها من ميليشيات عرفت باسم ((القوات اللبنانية)) . هنا ((اللبنانية)) و ((الحرية)) صارتا وصفا لشيء غير موجود : فجيش لبنان ((الحر)) هو ذيل اسرائيلي ، والجبهة ((اللبنانية)) هي طرف ماروني مسلح ، معاد للعرب والمعروبيين داخل لبنان ، متحالف مع اسرائيل واميركا ، بلا تردد .

— في مرحلة الحرب الاسرائيلية ، اختل التوازن العربي — الاسرائيلي على الساحة اللبنانية ، وحصل تفكك القوات المشتركة، ووصل قائد ((القوات اللبنانية)) الى سدة الرئاسة الاولى .

الانكسار في العلاقة بين الدولة اللبنانية واطراف المعارضة المحلية وبعض الدول العربية ، يبدو كاملا . اسرائيل ارادت استثماره باتفاق سياسي مباشر ، يترجم انتصارها العسكري الى انتصار سياسي كامل ، ويثبت في الحكم طرفا محليا مضمون الولاء والارتباط بواشنطن وتل ابيب . ومرة اخرى ، وفي غضون أسابيع ، انقلب هذا الانكسار ، مع غياب قائد القوات ، الرئيس ، وانتخاب شقيقه الاكبر محله . وكانت مجزرة صبرا وشاتيلا مؤشرا لمشروع اسرائيلي — كتائبي لاجتثاث الوجود العربي من الارض ، ثم كان التحضير الكتائبي المدعوم اسرائيليا واميركيا ، لحرب الجبل ، مؤشرا اخر لمزيد من الاجتثاث والاقتلاع الراميين الى تغيير الواقع الجيوديمغرافي في البلاد، فقامت التحالفات بين جبهة الخلاص الوطني وأمل ، مؤيدة من سوريا، والتحالفات بين القوات والجبهة اللبنانية مؤيدة من الحكم شبه الكتائبي ، ومن اسرائيل الشارونية والولايات المتحدة الاميركية .

وحدثت الحرب الجديدة في بيروت والجبل ، وترتب عليها تغيير في الخريطة السياسية للبلاد : اذ للمرة الاولى في عهد الاستقلال تستخدم الدولة الجيش لصالح طائفة ضد طائفة (ومثل هذه السياسة كانت في القرن التاسع عشر قد انهت وحدة الجبل التي انشأها الدروز والموارنة خلال اجيال) ، وللمرة الاولى يخرج المسيحيون كليا من جبل لبنان الجنوبي ((اقضية المتن الجنوبي وعاليه والشوف)) ، وللمرة الاولى يحصل تدمير كبير طال الارض والدولة ومؤسساتها (خصوصا الجيش).

— في مرحلة وقف النار ، تكاثرت اللجان (الامنية ، التحضيرية، الحوارية) ، وتكاثرت الوساطات العربية والاجنبية ، وتكاثرت اطراف التغالب الطائفي على جبنة الدولة المتهاوية ، وبدا أن لبنان فقد الكثير من قيمه ((الديمقراطية ، صحافة بلا حرية)) والانسانية ((مذابح ومجازر بلا رحمة)) والسياسية (تعطيل الحكم والبرلمان) ، والعلمية (هبوط المستوى المعرفي والثقافي ، جمود الابحاث) والاقتصادية .

ومن قراءة هذه المراحل ، يستفاد أن حرب التدمير صارت هي

البقية على الصفحة [illegible]

بنك التسليف: دفعة جديدة من مستحقي زيادات القروض العقارية

اعلن بنك التسليف والادخار اسماء دفعة جديدة من مستحقي زيادات قروض التوسعة لبيوت الدخل المحدود .

وطلب البنك من المستحقين التالية اسماؤهم مراجعة البنك في فترة بعد الظهر لانهاء معاملاتهم واستلام الشيكات.

وفيما يلي الاسماء :

بطاح صميع محمد العازمي ، فهد خلف مرزوق المطيري ، عبدالله فهد جازع العتيبي ، عبد الله يوسف عبد الكريم عبد الله ، فلاح عيشان نافل الرشيدي ، صالح جاسم احمد الحشاش ، علي عبد الله العبد الله الحداد ، عيد حمد محسن العجمي ، نايف عبد الله عاشق العنزي ، ادهم فارس سطام العنزي، تيمان نافل البغيلي الرشيدي ، محمد سليم نهار الخالدي ، غنام مريجب فرحان العنزي ، سعود مسلم الجميدان ، سليمان عبد الله سليمان الدهش ، ابراهيم محمد ابراهيم المعيلي ، عيد محمد حبيب المطيري ، نايف سليمان عبيد المطيري ، يوسف عبد الرزاق عثمان الشارخ ، جازي جابر راشد الرشيدي ، ناصر شبيب الشباك الرشيدي ، دانة ملا عباس حسين البلوشي ، حبيب علي موسى الحداد ، صالح هضبان خضير العجمي ، عباس صالح عبيد العتيبي، حسين علي احمد السلامين ، شبيب محمد سعيد المبايع ، مطلق سند مزيد المطيري ، علي مبارك سعيد الهاجري ، مطلق مزيد البغيلي الرشيدي ، سليمان جميلان الدقياس، فرحان عودة ملوح الخالدي ، سعد عبيد زيد العدواني ، محمد عيسى حمادة ، محمد ياسين محمد العثمان ، حسين غريب خميس جابر ، محمد مفرج عاصي المسيلم ، جاسم شعبان العميري ، فلاح سلمان فلاح العنزي ، حبيب فهد سالم جابع ، مال الله علي ابراهيم كنعان ، علي محمود علي يوسف ، عبدالامام جواد سليمان، مرجي خضر الزايدي العنزي، سالم ناصر سالم الدواس ، سلطان دغيم بطي المطيري ، فاضل فهد مشعان العنزي ، علي حسن محمد الغيلي ، مساعد الدغيم البغلي الرشيدي ، رشيد قتيفد جفيدان الرشيدي ، جهيم زويد مزيد المطيري ، يوسف علي محمد الانصاري ، مطلق سند غنيمان المطيري ، عبد الخالق بدر شرهان الشايع ، يعقوب يوسف فلاح الشلال ، ملوح هزاع الاصيمع العنزي ، صبحي علي السعود العازمي ، محمد علي كرم صرخوه ، منصور علي حسن القطان ، عباس حاجيه عوض دشتي ، صبيحة فهد سلمان الدلامة ، ابراهيم عبد الله خاطر ، عبد الصمد يوسف سالم ، امنة محمد شهاب ، محمد عبد الله محمد الكندري ، محمد عوض شاعر العنزي ، خالد خلوى شريد المطيري ، دغيم محمد دغيم الرشيدي ، سالم وحش حسن العجمي ، احمد عبد الرحمن ابراهيم الرهيد ، حامد داود سليمان ، عبدالله خميس ساير العنزي ، محمد دخيل العوام الشمري، محمد هادي محمد العوضي ، عجيل جبر فهيد الفضلي ، عبد الكريم سلطان حجي بشير ، نادية عبد الرزاق عبد الجبار ، حميد جوهر حيدر الخلاق ، حمد مطلق حمد الراجحي ، حليمة حسن غلوم ، فلاح عيد هليل الرشيدي، عايد وحيد فرحان العنزي، صاهود ضيف الله عيد المطيري ، مطر مرزوق ضاحي الشمري ، عبد الله برجس ثامر الراجحي ، عبد الحميد ايوب سليمان اسود ، عبد اللطيف علي محمد ، عبد الرضا سليمان محمد السلمان ، احمد محمد علي الضامر ، محمد احمد الحمد حسين ، حسن عباس خلف قمبر ، زعيلة صفر الرقيعي ، سعد مبارك سعد الدوسري، سعود حسن سعد الرشيدي، بدر محمد المبارك العميري، عبدالجبار محمد جمال ، موضى عبد الوهاب الحمود العبد الوهاب ، فهد عبد الرحمن عبد الله الطرموم ، عبد الخالق سعيد عبد الله البخيت ، خالد حسين علي .

وكيل الداخلية يستقبل وفد مجلس التعاون

● وكيل وزارة الداخلية اثناء استقباله الوفد .

قام وفد من الامانة العامة لدول مجلس التعاون الخليجي ومدراء الهجرة والجوازات بدول المجلس امس بزيارة مجاملة لوكيل وزارة الداخلية اللواء يوسف بدر الخرافي تبودلت خلالها الاحاديث الودية في عدد من الموضوعات ذات الاهتمام المشترك .

قضايا ومحاكم

فصل موظفتين بعد اختلاسهما مشغولات ذهبية بقيمة ٧٨٥٠ دينارا

قضت محكمة الاستئناف العليا دائرة التمييز برئاسة المستشار محمد يوسف الرفاعي رئيس المحكمة وعضوية السادة المستشارين عبد الله علي العيسى ، حسن ابو الفتوح الشربيني وعبد الحميد الشربيني ، ومحمد صدقي العصار ، وبحضور عبد البديع ابراهيم رئيس النيابة ، ويحيى الشريف سكرتير الجلسة ، بعزل كل من المتهمتين « أ.ب » و « ف.ر» من وظيفتهما وبالزامهما بدفع غرامة مقدارها ٧٨٥٢ دينارا وبالغاء الحكم المستانف فيما يتعلق ببراءة المتهمة الثانية من التهمة المنسوبة اليها . كما قررت المحكمة الامتناع عن النطق بالعقاب بالنسبة لعقوبة الحبس على أن تقدم كل منهما تعهدا بكفالة شخصية تلتزم فيه المحافظة على حسن السلوك لمدة سنتين .

وقائع المحكمة

اتهمت النيابة العامة كلا من «أ.ب» و « ف.ر » بصفتهما موظفتين عامتين، — دامفتي ذهب بوزارة التجارة والصناعة — باختلاس المشغولات الذهبية المسلمة اليهما والبالغ قيمتها ٧٨٥٠ دينارا .

وبعد الاطلاع على الاوراق وسماع المرافعة وبعد المداولة تبين لمحكمة الجنايات ان المتهمة الاولى هي التي اختلست المشغولات الذهبية وسلمتها الى المتهمة الثانية لحفظها علما بانها كانت على علم بان المشغولات مختلسة وانها اقترفت الجريمة مع المتهمة الاولى وانها تسلمت المشغولات الذهبية لدفعها بحكم وظيفتها فقامت باختلاسها على الرغم من خلو الاوراق مما يثبت واقعة التسليم وقد اتفقت المتهمة الثانية مع المتهمة الاولى على اختلاس المصوغات واقتسامها حيث تمكنت الاولى من الاستيلاء عليها واودعتها سيارتها ثم عادت الى مقر عملها ، ولما حان موعد انتهاء العمل غادرت المتهمة الاولى والمتهمة الثانية مقر عملهما وتوجهتا فورا الى سيارة المتهمة الاولى حيث تسلمت المتهمة الثانية المصوغات المختلسة لاخفائها بمسكنها وفي اليوم التالي اقتسمتاها وكان نصيب الثانية ١٥٢ قطعة والمتهمة الاولى الباقي .

كما ضبطت بعض القطع لدى احد الصاغة وقد عثر على الباقي مخبأ في اماكن متفرقة في سيارة المتهمة الاولى وأن المتهمة الاولى سلمت الصائغ « أ.د » ٢١ قطعة ذهبية سدادا لدين عليها وطلبت منه اعادة تشكيلها لاخفاء معالمها واثناء تفتيش سيارتها عثر على ١٢٢ قطعة.

هذا وقد جاء في المذكرة الايضاحية لقانون الجزاء بشان تخفيف العقوبة أن القانون تدرج تدرجا ملحوظا فبدأ باخف الحالات وهي التي يرى فيها القاضي الامتناع عن النطق بالعقاب اذا ما قام من المبررات الواردة في النص ما يبعث على الاعتقاد بأن المتهم لن يعود الى الاجرام .

وقد رأت المحكمة للاعتبارات التي ساقها القانون بالامتناع عن النطق بالعقوبة الاصلية ، واكتفت بتوقيع عقوبتي العزل من الوظيفة والغرامة النسبية على المتهمتين .

مسابقة في التوعية الاسلامية

● طفلة ترتل القرآن

اقيمت مسابقة في التوعية الاسلامية لعضوات حدائق الاطفال وكان موضوعها « حفظ وفهم القرآن الكريم » وذلك في حديقة الشهيد حسن الزعابي بالفيحاء . وقد فاز بالمركز الاول حديقتا الشهيدين زعل الظفيري وخالد الجيران في الشعب وكيفان .

● فائزة تتسلم جائزتها

الكويت تستضيف ٢٥ الجاري اجتماعات خبراء الطاقة بالمشرق العربي

● بحث التعاون والتنسيق بمجال الربط وتوحيد المقاييس الكهربائية

تستضيف البلاد يوم ٢٥ الجاري ولمدة ثلاثة ايام اجتماعات خبراء الطاقة الكهربائية لدول المشرق العربي لبحث التعاون والتنسيق في مجال الربط الكهربائي ، وتوحيد المقاييس الكهربائية وتبادل الخبرات والتقنيات ، ويشارك في الاجتماعات وكلاء ومسؤولو وزارات الكهرباء في ١٢ دولة مشرقية عربية هي الاردن، الامارات، البحرين، السعودية ، سوريا ، العراق، سلطنة عمان ، قطر ، الكويت، لبنان ، اليمن الشمالي، اليمن الديمقراطي ، بالاضافة الى الامانة العامة لجامعة الدول العربية ، ومنظمة الاقطار العربية المصدرة للبترول ، ومجلس التعاون الخليجي ، والصندوق الكويتي للتنمية الاقتصادية العربية ، وجامعة البترول والمعادن في الظهران .

الهدف من الاجتماع

وقالت مصادر تنظيمية ان الهدف من الاجتماع هو مواكبة التطور الذي شهدته الانظمة الكهربائية في البلدان العربية في السنوات الاخيرة والاهمية الكبيرة في نظام الطاقة ونشوء وتطور عدد من الصناعات الكهربائية العربية في بعض الدول العربية تزايد الاهتمام بموضوعات ربط الشبكات الكهربائية للدول المجاورة وتوحيد المقاييس على صعيد الوطن العربي في قطاع الكهرباء . من هذا المنطلق وتنفيذا لتوصية مؤتمر الطاقة يهدف الاجتماع الى :

— التعرف على الوضع الحالي لتوليد واستهلاك الطاقة الكهربائية على مستوى كل دولة والتقنيات المستخدمة والتوقعات المستقبلية .

— التعرف على مشاريع الربط الكهربائي القائمة من حيث مواصفاتها والمشاكل والصعوبات ومشاريع الربط المقترح اقامتها وامكانات واساليب تنفيذها والمستلزمات المطلوبة .

— التباحث حول فائدة انشاء مجموعة عمل دائمة لمنتجي وموزعي الطاقة الكهربائية يكون هدفها نشر المعلومات الخاصة بالقطاع وتشجيع وتنسيق الربط الكهربائي بين الدول المجاورة وتوحيد المقاييس العربية خدمة لتوسيع الاسواق العربية امام صناعة المعدات العربية .

جدول الاعمال

ويتضمن جدول اعمال الاجتماعات ٦ جلسات بما فيها جلسة الافتتاح التي ستبدأ الساعة العاشرة والنصف صباحا حيث ستتضمن كلمة لوزير الكهرباء والماء ، وكلمة للمدير العام رئيس مجلس ادارة الصندوق العربي للانماء الاقتصادي والاجتماعي ، وكلمة لمدير عام المنظمة العربية للتنمية الصناعية .

● وفي الجلسة المسائية ستقدم ٣ ورقات عمل هي :

— الورقة الرئيسية حول الربط الكهربائي بين دول المشرق العربي، يقدمها الدكتور فريد زيدان من جامعة البترول والمعادن في المملكة العربية السعودية .

— ورقة حول الربط الكهربائي بين دول مجلس التعاون لدول الخليج العربية يقدمها محمد الرشيد من الامانة العامة لمجلس التعاون لدول الخليج العربية .

— ورقة حول الربط الكهربائي في دول المغرب العربي يقدمها الطاهر بن الحاج علي مدير عام الشركة التونسية للكهرباء والغاز .

ويلي ذلك مناقشات عامة .

● وفي اليوم الثاني سيكون هناك جلستان ، الجلسة الصباحية وتقدم فيها اوراق من الدول على النحو التالي :

— الاوراق القطرية : تجارب ومقترحات .

— المملكة الاردنية الهاشمية : ورقة يقدمها الدكتور هشام الخطيب مدير عام سلطة الكهرباء .

— الجمهورية العربية السورية : ورقة يقدمها المهندس موفق النوري معاون وزير الكهرباء .

— مناقشة عامة .

— الجمهورية العراقية : ورقة يقدمها وليد سالم مدير عام التوليد ونقل الطاقة الكهربائية .

— الكويت : ورقة يقدمها سعود الدرباس رئيس مهندسي شبكات الربط الكهربائي بوزارة الكهرباء والماء .

ويلي ذلك مناقشة عامة .

وفي الجلسة المسائية تقدم الاوراق على النحو التالي :

— استكمال الاوراق القطرية .

— الجمهورية العربية اليمنية : ورقة يقدمها المهندس صفوان سلام نائب مدير فني في المؤسسة العامة للكهرباء .

— جمهورية اليمن الديمقراطية الشعبية : ورقة يقدمها انور علي سحولي المدير العام للهيئة العامة للقوى الكهربائية .

● وفي اليوم الثالث والاخير ستكون هناك جلستان :

— الجلسة الصباحية وسيتخللها عرض فكرة انشاء مجموعة عمل دائمة لموزعي ومنتجي الطاقة الكهربائية بصندوق العربي للانماء الاقتصادي والاجتماعي . ويلي ذلك مناقشة مفتوحة ، فاختتام الجلسة .

— الجلسة المسائية وسيتم خلالها عرض واقرار التقرير الختامي .

البداح: مراكز الشباب فجرت المواهب والمعسكرات نمت روح الاعتماد على النفس

● الشباب يغرس الاشجار

● ابراهيم البداح

● وينظف الشواطىء

قال السيد ابراهيم البداح مدير ادارة الشباب ان الادارة تولي اهتماما خاصا بمراكز الشباب حيث انها بما تقدمه من انشطة مميزة استطاعت ان توجد مواهب جديدة في شتى المجالات وهذا ما ظهر خلال السنوات التي مضت حتى الان على ظهور المراكز .

واضاف السيد البداح ان النشاط الشبابي عموما يسير في قنوات مدروسة من شانها ان تفجر الطاقات الابداعية لدى الشباب . طاقات كانت ستظل مخبأة لولا وجود مثل هذه المراكز التي قدمت المجالات الواسعة من ثقافية ودينية ورياضية وفنية امام الشباب ، فاستطاع ان يثبت ذاته ويستثمر مواهبه في انشطة مثمرة.

واضاف السيد البداح ان معسكرات الشباب استطاعت ان تعد الشباب لمواجهة حياة الرجولة ، حيث نظمت لهم اكثر من معسكر مما عودهم على حياة الخشونة والاعتماد على النفس ، وغرس في نفوسهم قدرات بتعويدهم على النظام وحياة المعسكرات والعيش في الطبيعة ، كان من نتيجتها ان اثمرت كتجربة واستطاع شباب المعسكرات تشجير مناطق كاملة واعدادها كاحراش تحمي التربة وتلطف المناخ .

واشار البداح الى مشاركة الشباب في المؤتمرات والمعسكرات الشبابية العربية موضحا بانها فرصة طيبة لتوسيع مداركه شبابنا ورفد ثقافاته بثقافات الشباب العربي .

مسابقة التأليف المسرحي للمنظمة العربية للتربية والثقافة والعلوم

وجهت المنظمة العربية للتربية والثقافة والعلوم امس النداء الى الكتاب العرب الراغبين في التاليف المسرحي للمشاركة في المسابقة التي تعلن عنها لافضل نص مسرحي وقدرها خمسة الاف دولار اميركي او ما يعادلها .

وحددت المنظمة الشروط الواجب توافرها بالمسرحية بان تكون باللغة العربية الفصيحة وأن تؤدى على المسرح فيما لا يقل عن ٩٠ دقيقة وان لا يكون قد سبق عرضها او اذاعتها او نشرها باية وسيلة من وسائل الاذاعة والتلفزيون وأن تتناول قضايا تتعلق بالمصير العربي وخصوصا القضية الفلسطينية وأن يرسل من المسرحية ست نسخ مرقومة على الالة الكاتبة مرفقة بقائمة بالمسرحيات السابقة للمؤلف المنشورة والممثلة في موعد اقصاه اخر حزيران ١٩٨٤ الى مقر المنظمة ص.ب ١١٢٠ بتونس علما بان الفوز بالجائزة لا يخل بحق صاحب المسرحية في ملكيتها والتصرف بها الى اية جهة يختارها .

كما ستقوم المنظمة من جانبها بترشيح المسرحية للعرض على المسرح في مختلف الاقطار العربية.

إخطارات بتنفيذ كيبلات ضغط عال ومدرسة ثانوية للبنين

تلقت بلدية الكويت عدة اخطارات من وزارات الخدمات بالشروع في العمل ببعض المشاريع العامة في انحاء متفرقة من البلاد .

فمن ادارة شبكات النقل الكهربائية في وزارة الكهرباء والماء ورد اخطار بتحديد كيبلات ضغط عال ١٣٢ ك.ف مملوءة بالزيت في الجهراء بمدة تنفيذ ثلاثة شهور .

ومن ادارة الانشاءات في وزارة الاشغال العامة ورد اخطار بانشاءات مختلفة في قصر السلام بمدة تنفيذ سنة واحدة . كما ورد اخطار بمدرسة ثانوية للبنين في منطقة مشرف قطعة ٢ بمدة تنفيذ سنة واحدة .

اجتماع للجنة مشروع قانون العمل بالقطاع الاهلي

اجتمعت امس لجنة مشروع قانون العمل في القطاع الاهلي برئاسة وكيل وزارة الشؤون الاجتماعية والعمل عيسى ياسين وحضرها ممثلون عن وزارة الشؤون الاجتماعية وغرفة تجارة وصناعة الكويت والاتحاد العام لعمال الكويت وقد تم في الاجتماع استعراض الصيغة النهائية لقانون العمل .

رئيس مجلس الادارة
المدير العام
واعضاء مجلس الادارة وكافة العاملين
بوكالة الأنباء الكويتية "كونا"
ينعون زميلهم
نيقولا حنا دمياني
مدير مكتب كونا في بيروت
ويتقدمون من ذوي الفقيد
بأحر التعازي القلبية

أين يمكن أن تجد القطار والمرجوحة واللوح الهزاز والحصان الشقي معاً؟

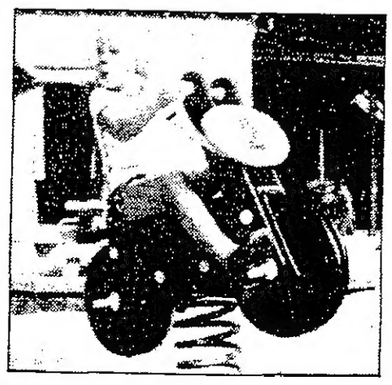

في فندق سارس الكويت، سوف يقام معرض لألعاب كومبان للاطفال في الفترة بين 12- 26 اكتوبر. سوف يكون المعرض على شاطئ الفندق. ألعاب كومبان المسلية وذات الالوان الجميلة صممت لتشبع غرائز الاطفال وتلبي ما يصبوا اليه خيالهم في عالم المغامرة بأمان تام. اذا كنت تملك قلباً شاباً وتحلم بقضاء يوم ممتع على شاطئ البحر، أحضر أولادك وسوف يسعدنا ان نلتقيك مع عائلتك.

كومبان
KOMPAN

معرض العاب الاطفال فندق سارس الكويت
شاطئ 26-12 اكتوبر 83
9 صباحاً الى 1 ظهراً ومن الساعة 3 الى 6:30 مساءً

معرفي
MARAFIE SONS CO.
معرض الشرق - عمارة معرفي
شارع احمد الجابر
تلفون 2446675 - 657000

وزيرا الخزانة الأميركي والمالية اليوغسلافي يزوران الكويت الاسبوع المقبل
ولي العهد يستقبل الوزير اليوغسلافي .. والهدف توسيع التبادل التجاري

يزور الكويت خلال الاسبوع المقبل وزير الخزانة في الولايات المتحدة الاميركية دونالد ريغن ، ووزير المالية الاتحادي اليوغسلافي يوجيه فلوريا فشيش .

الوزير اليوغسلافي سيصل الى الكويت بعد غد الاحد ، وقالت مصادر رسمية مطلعة انه سيقابل سمو ولي العهد رئيس مجلس الوزراء الشيخ سعد العبد الله ، كما سيجتمع مع وزير النفط وزير المالية الشيخ علي الخليفة العذبي .

واضافت المصادر ان فلوريا فشيش سيبحث مع المسؤولين الكويتيين امكانية توسيع التبادل التجاري بين البلدين وتوثيق العلاقات الاقتصادية بينهما .

ويذكر أن قيمة الصادرات الكويتية الى يوغسلافيا قد ارتفعت بشكل كبير عام ١٩٨١ حيث بلغت حوالي ٢٧ مليون دينار كويتي بعد ان كانت حوالي ٢٠٠ الف دينار عام ١٩٨٠ وحوالي ١١٢ الف دينار عام ١٩٧٩ حسب الاحصائيات الرسمية الكويتية في حين أن قيمة المستوردات الكويتية من يوغسلافيا ثابتة تقريبا بين سنتي ١٩٧٩ و١٩٨١ حيث بلغ متوسطها حوالي ٧ر٤ ملايين دينار كويتي .

أما الوزير الاميركي ريغن فسيصل يوم الاربعاء المقبل وتستهدف زيارته بحث العلاقات الاقتصادية بين البلدين وسبل تطويرها .

وابلغت هذه المصادر وكالة الانباء الكويتية ان الوزير الاميركي سيجتمع مع وزير النفط ووزير المالية الشيخ علي الخليفة الصباح ، لمناقشة مسائل اقتصادية مشتركة تهم البلدين.

وقالت ان الجانبين سيستعرضان كذلك وجهات النظر حول الوضع الاقتصادي والمالي الذي تعاني منه دول العالم في الوقت الراهن وسبل معالجته .

وتاتي زيارة السيد ريغن التي تستمر يومين ضمن جولة له في عدد من دول المنطقة تشمل بالاضافة الى الكويت كلا من المملكة العربية السعودية والبحرين .

المجلس الاعلى للاسكان لم يتحفظ على توصيات مجلس الأمة

الشاهين : لم نناقشها بإسهاب وسنبحثها بعد تلقيها بصورة رسمية

صرح أمين سر المجلس الاعلى للاسكان المهندس ابراهيم ماجد الشاهين حول موضوع تحفظات المجلس الاعلى للاسكان على توصيات لجنة المرافق العامة لمجلس الامة الذي نشر في الصحف بان المجلس الاعلى للاسكان حين رفع توصياته الى مجلس الامة انما كان يهدف في الاساس الى وضع حل ملائم وشامل يعنى بتوفير الخدمة الاسكانية وفق بدائل مختلفة وقد تم مناقشة هذا الموضوع مع اعضاء لجنة المرافق العامة حيث وجدنا لديهم كل تجاوب وتعاون وحرص على مصلحة الوطن والمواطنين .

ولا يخفي على احد أن المجلس الاعلى للاسكان هو مجلس استشاري يتخذ التعاون البناء مع مجلس الوزراء ومجلس الامة اسلوبا لعمله ونبراسا يهتدي به في قراراته . وأن أعضاء المجلس الاعلى للاسكان حريصون كل الحرص على اتباع اسلوب الحوار الديمقراطي والحفاظ على الديمقراطية التي يمثل مجلس الامة ركيزتها ودعامتها الاساسية وعليه فان المجلس الاعلى للاسكان لم يتحفظ على توصيات مجلس الامة لانها تعكس رغبات شعبية اضافة الى ان المجلس لم يستطع في اجتماعه الاخير يوم الاربعاء الماضي من مناقشة هذه التوصيات نظرا لانها لم تصله رسميا حتى الان لذلك قرر المجلس الاعلى للاسكان عقد اجتماع حين تصل تلك التوصيات لمناقشتها بشكل مسهب وقد ابدى سمو ولي العهد رئيس المجلس الاعلى للاسكان واعضاء المجلس ارتياحهم للتعاون الصادق الذي ابداه اعضاء لجنة المرافق العامة ورئيسها النائب محمد البراك مقدم المشروع ولا شك في كونه احد البدائل الرئيسية لحل مشكلة تراكم طلبات الاسكان واستقطاب مساهمة المواطنين في تحمل العبء مع الحكومة في توفير هذه الخدمة الحيوية .

وأوضح المهندس الشاهين ان من ضمن سياسة المجلس الاعلى للاسكان تنفيذ خطة اعلامية شاملة لتوعية المواطن واطلاعه على كافة الخطوات والتوصيات التي يقترحها المجلس الاعلى للاسكان بخصوص هذا الموضوع

● المهندس ابراهيم الشاهين

وكيل الاعلام يبحث مع وفد اعلامي عربي كيفية مواجهة القمر الصناعي الاسرائيلي المرتقب

انهى وفد اعلامي عربي يزور البلاد حاليا لقاءات مع عدد من كبار المسؤولين في وزارات الاعلام والمواصلات والتلفزيون ومركز الانتاج التلفزيوني المشترك لدول الخليج العربي .

وتاتي زيارة الوفد الذي يضم وزير الاعلام التونسي الاسبق مستشار رئيس الوزراء التونسي حاليا الدكتور مصطفى المصمودي ومدير ادارة سياسات الاعلام في منظمة اليونسكو الاستاذ حمدي قنديل بهدف مناقشة استعدادات الكويت لاستخدام القمر الصناعي العربي المقرر اطلاقه في الربع الاخير من عام ١٩٨٤ .. وبحث الاجراءات التي ستتخذها الدولة لاستخدام هذا القمر الصناعي في أغراض الاتصالات والنقل التلفزيوني والاذاعي بين الدول العربية .. ودراسة مشروعات التنسيق بين الدول العربية بهذا الخصوص .

وقد التقى الوفد امس الاول وكيل وزارة الاعلام الشيخ ناصر محمد الاحمد الصباح حيث تم تدارس موضوعات مختلفة في مقدمتها كيفية مواجهة الدول العربية للقمر الصناعي الاسرائيلي المقرر اطلاقه خلال سنوات قليلة وكيفية انتاج ونقل برامج الاذاعة والتلفزيون التي يمكنها تعزيز الثقافة العربية المشتركة واجتذاب المشاهدين والمستمعين في الوطن العربي كله كذلك التقى الوفد مع وكيل وزارة المواصلات المهندس عبد الرحمن الغنيم حيث ناقشوا الاجراءات التي يجب أن تتخذها الدول العربية للاستفادة الكاملة من القمر الصناعي العربي والاقتراح الخاص بانشاء لجنة وطنية للفضاء في كل بلد عربي لتقوم بالتنسيق بين كافة الوزارات والهيئات المعنية بالاتصالات الفضائية وكذلك اقتراح اخر حول تعرفات تفضيلية الاستخدامات الاعلامية للقمر العربي .

ومن المقرر أن يطلق القمر الصناعي العربي الاول بواسطة الصاروخ الاوروبي « اريان » قبل نهاية عام ١٩٨٤ في حين يطلق القمر الثاني الذي سيكون بمثابة احتياطي للقمر الاول بواسطة مكوك الفضاء الاميركي بعد ذلك بثلاثة اشهر كما أن هناك قمرا صناعيا ثالثا كاحتياطي هو الاخر يحتفظ به على الارض في حالة فشل اطلاق اي من القمرين السابقين .

● الشيخ ناصر محمد الاحمد

وكانت المنظمات العربية المعنية بالشبكات الفضائية قد شكلت في العام الماضي لجنة مشتركة باسم اللجنة المشتركة لاستخدامات الشبكة الفضائية العربية يرأسها وزير الاعلام في المملكة العربية السعودية بهدف وضع الخطوات العملية التي تسبق اطلاق القمر الصناعي العربي وخطط استعماله لنقل البرامج التلفزيونية بين الدول العربية وبث البرامج التربوية والوصل بين هيئات الاذاعة ووكالات الانباء وكذلك الربط بين جامعات الدول العربية لنقل المحاضرات .

وكلفت اللجنة المشتركة الوفد الاعلامي بزيارة عدد من الدول العربية لتبادل الراي حول هذه الشؤون وعقد الوفد قبل زيارته للكويت اجتماعا مع كبار المسؤولين في عدد من الدول العربية من بينها المغرب والجزائر وتونس والاردن وسوف يستكمل مهمته قبل نهاية العام الحالي بزيارة بلدان اخرى من بينها عمان والسودان واليمن الشمالي والسعودية .

المصمودي يلتقي برجس البرجس

● البرجس خلال استقباله للمصمودي

اجتمع وزير الاعلام التونسي الاسبق مستشار رئيس الوزراء التونسي حاليا وهو الدكتور مصطفى المصمودي أمس مع رئيس مجلس الادارة المدير العام لوكالة الانباء الكويتية السيد برجس حمود البرجس .

وجرى خلال الاجتماع الذي عقد بمكتب السيد البرجس في المقر الرئيسي للوكالة وحضره ايضا عضو الوفد السيد حمدي قنديل مدير ادارة سياسات الاعلام في منظمة اليونسكو تبادل الاحاديث والاراء حول التسهيلات التي يمكن أن يوفرها قمر الاتصالات العربي — آرابسات — لوسائل الاعلام في الدول العربية .

وبحث السادة المصمودي والبرجس وقنديل ضرورة التنسيق بين الدول العربية في مجال استخدام القمر الصناعي الذي سيطلق في الربع الاخير منذ عام ١٩٨٤ .

السفارة الصينية تكرم وفدها الاعلامي

● القائم بالاعمال الصيني يستقبل المدعوين

● جانب من الحضور

اقام القائم بالاعمال الصيني لدى الكويت السيد وانغ بوشانغ ظهر امس حفل استقبال للوفد الاعلامي الصيني الذي يزور البلاد حاليا بدعوة من جمعية الصحافيين الكويتية . وقد حضر الحفل عدد كبير من المسؤولين ورجال الصحافة والاعلام .

بسم الله الرحمن الرحيم
تنعي عشيرة نزال في قلقيلية المرحومة الحاجة
حسن محمد كيوان "أم أحمد"
زوجة صبري احمد عويتات
تقبل التعازي للرجال في بيت شقيقها عاطف محمد كيوان الكائن بالعزوانية - خلف معرض لوكسر - عمارة العربي وللنساء بمنزل صهرها احمد مصطفى البيادري الكائن بالعزوانية قرب مدرسة المثنى للبنين الشارع الشمالي / انا لله وانا اليه راجعون

رئيس مجلس الامة يعود اليوم

● رئيس مجلس الامة

يصل الى البلاد صباح اليوم رئيس مجلس الامة السيد محمد يوسف العدساني والوفد البرلماني المرافق له قادما من دولة الامارات العربية المتحدة في طريق عودته .

وقد ترأس السيد العدساني وفد الشعبة البرلمانية الكويتية لاجتماعات الدور السبعين للاتحاد البرلماني الدولي التي اختتمت أعمالها في العاصمة الكورية سيئول مؤخرا .

وزير الدولة يستقبل وفدا فنزويليا

استقبل وزير الدولة لشؤون مجلس الوزراء الاستاذ عبد العزيز حسين امس سفير فنزويلا لدى الكويت السيد رفائيل اوسونا يرافقه السفير الفنزويلي السابق لدى الكويت الدكتور غارسيا كورونادو .

وجرى خلال المقابلة بحث العلاقات الثنائية بين البلدين وتدعيم مجالات التعاون بينهما وخاصة في الميدان الثقافي .

كما جرى استعراض الموضوعات التي سيبحثها وزير الطاقة والمعادن الفنزويلي السيد خوزيه مورنيو ليون خلال زيارته للكويت والتي ستبدأ يوم ٢٤ اكتوبر الجاري .

العوضي متفائل مسبقا بنتائج الاجتماع الوزاري لحماية البيئة

اعرب وزير الصحة العامة وزير التخطيط الدكتور عبد الرحمن العوضي عن تفاؤله بنتائج اجتماع المجلس الوزاري للمنظمة الاقليمية لحماية البيئة البحرية المزمع عقده هنا في ٢٥ الجاري .

وابلغ « كونا » بان المشاركين سيبحثون تنفيذ الخطة التي وضعها خبراء المنظمة خلال اجتماعاتهم في البحرين ، والتي تعتمد على أخذ قطاع معين من الخليج ومراقبته جويا وبحريا وتحديد كميات النفط المتسرب فيه ومن ثم وضع الجزء الثاني من الخطة وهو تنظيف البيئة البحرية .

من ناحية اخرى علمت « كونا » ان وزراء الصحة العرب قد اجروا مشاورات خلال تواجدهم في عمان لحضور اجتماعات اللجنة الاقليمية لمنظمة الصحة العالمية لاقليم شرق البحر الابيض المتوسط لانجاح اجتماعات المجلس الوزاري للمنظمة .

ويذكر ان المجلس الوزاري للمنظمة لم يستطع خلال ثلاثة اجتماعات متتالية في الكويت من التوصل الى حل مشكلة تسرب النفط الا ان تصريحات سابقة لمسؤولين في المنظمة قد أكدت أن ايران استطاعت اغلاق حقل واحد من ثلاثة حقول نفط ايرانية مما خفض نسبة التلوث في الخليج .

عبد العزيز حسين يفتتح غدا معرض فناني جمعية البحرين التشكيلي

يفتتح وزير الدولة لشؤون مجلس الوزراء عبد العزيز حسين بعد ظهر غد السبت معرض فناني جمعية البحرين للفنون التشكيلية وذلك في صالة الفنون بضاحية عبدالله السالم . هذا وسوف يستمر المعرض حتى الحادي والثلاثين من اكتوبر الحالي .

ابو شيبة يقترح تحويل مشروع مجمع الصليبخات الى قسائم سكنية

قدم عضو مجلس الامة السيد صباح ابو شيبة اقتراحين الى مجلس الامة .

في الاقتراح الاول راي السيد ابو شيبة تحويل الارض المخصصة لمشروع مجمع الصليبخات نظام الشقق الذي اوقف العمل فيه الى قسائم او بيوت جاهزة توزع على المواطنين ، على أن تراعي في ذلك الاولوية لمن لهم اهل في الصليبخات والدوحة ، وذلك عملا بمبدأ جمع الشمل .

وفي الاقتراح الثاني اقترح النائب رفع القروض العقارية لاصحاب بيوت الدخل المحدود المبنية على الطراز الذي لا يتحمل بناء دور ثان ، وذلك اسوة باصحاب القسائم ، ولتمكينهم من هدم واعادة بناء بيوتهم بما يتلاءم مع النمو الكافي ومسايرة للمظهر الحضاري والعمراني في البلاد .

واشار السيد ابو شيبة الى ان كثيرا من المواطنين يعانون من مشكلة السكن بحكم النمو المتزايد لعدد افراد الاسر . خصوصا أن بيوت الصليبخات العربية وبيوت الدوحة الجاهزة والعربية وبيوت الرابية لا تقبل التعديل ولا الاضافة .

قبس محلي

بعد نجاح الكهرباء نحو وعي ترشيد شامل

يلاحظ أن معدلات استهلاك الطاقة الكهربائية والمياه تواصل المحافظة على انخفاضها عن مثيلاتها في السنوات الماضية على عكس كل التوقعات .

الارقام ليست ذات أهمية أمام المعنى الحقيقي الذي يكمن وراءها ، فلدى وزارة الكهرباء والماء طاقة انتاجية كبيرة تغطي الاحتياجات من الاستهلاك بالنسبة للكهرباء والماء ، لكن المسألة تتعلق بجدوى ، ونجاح حملات الترشيد التي تتولاها الوزارة بكفاءة منذ سنوات وهو الامر الجدير بالاهتمام .

والنجاح لا يمكن نسبه الى شخص بعينه فحملة الترشيد يقوم بها فريق متكامل ، واذا كان من يستحق الثناء فهو المواطن الذي انسجم وتفاعل مع الحملة ، وتجاوب مع جهود اللجنة العليا للترشيد .

من هذا المنطلق يصبح من الضروري التاكيد على استمرارية حملة الترشيد ، وأن تزيد قنوات عملها ونشاطاتها لتشمل كل قطاعات البلاد الرسمية والشعبية، واذا كانت الدولة تعمل ضمن خطة شاملة لانجاح سياسة ترشيد الانفاق ككل ، فان تحجيم الانفاق في أي مجال من المجالات يكون من ضمن الجهد الشامل ، ولبنة في بناء الوفر الذي تسعى الدولة لتحقيقه ، من خلال خلق وعي شعبي كامل للمساهمة في تحقيق الاهداف المرجوة ، وبحيث يصبح الترشيد في كل نواحي الحياة اليومية قضية اساسية للمواطن وليس مجرد شعارات على شاشات التلفزيون ؟ أو صفحات الجرائد أو ملصقات اعلانية على الجدران .

فهد العلي

الكويت تدعو الأمم المتحدة لفرض عقوبات على بريتوريا للقضاء على التمييز العرقي

انتقدت الكويت في الامم المتحدة ليل أمس الاول السياسات العنصرية التي تمارسها جمهورية جنوب افريقيا واسرائيل ووصفتها بانها « مخالفات جسيمة لحقوق الانسان وتؤدي الى مظالم كثيرة في المجال السياسي والاجتماعي والاقتصادي » .

وقال مندوب الكويت الى اللجنة الاجتماعية في الامم المتحدة ضرار رزوقي في كلمة له ليلة أمس الاول أمام اللجنة « اننا نعتقد أن استئصال العنصرية يتوقف على مبدأ تقرير حق المصير وأن أي تنفيذ للعنصرية يعني بالتالي رفض مبدأ حق تقرير المصير ويؤدي الى مخالفة فادحة لحقوق الانسان والحريات الاساسية » .

واضاف ان نظام جنوب افريقيا الحق اصابات عديدة بالاغلبية السوداء هناك لاكثر من ثلاثين عاما ووسع « قوانين العنصرية الشنيعة فيه لتضم ناميبيا متحديا قرارات الامم المتحدة والقانون الدولي » .

وشدد على أن ذلك لا يمكن ان يحدث بدون ان يحصل النظام العنصري على مساندة من اسرائيل وبعض الدول الغربية .

واكد السيد رزوقي اعتقاد الكويت من أن فرض عقوبة اجبارية من الامم المتحدة ضد بريتوريا أمر يساعد في القضاء على نظام التمييز العرقي .

ووصف الدبلوماسي الكويتي الكيان الصهيوني بانه شكل اخر من العنصرية مثلما وصفت في مناسبات دولية عديدة وكما وصفته الامم المتحدة نفسها كذلك .

وأكد أن اسرائيل مستمرة في استخدام القوة والعنف في كبت العواطف الوطنية وقهر المطالب الشرعية للفلسطينيين لتقرير حق المصير واقامة دولة مستقلة تجمعهم .

وقال : ان على المجتمع الدولي مسؤولية العثور على نهاية للصراع والالم الذي يتعرض له ملايين الفلسطينيين الذين لا يرغبون سوى في سلام حقيقي واصيل .

واضاف ان السلام لن يحقن الدماء فقط بل ينهي ثلاثين سنة من الضياع والشتات ويقلل من شرور ورعب الحروب .

ولكنه اشار الى ان هذا السلام يجب أن يكون مستندا على الاعتراف بالحقوق الفلسطينية في تقرير المصير واقامة الدولة الفلسطينية .

واختتم السيد رزوقي كلمته بالقول « ان الكويت تؤيد اقامة السلسلة الثانية من العمل لمكافحة العنصرية ولكنها في الوقت نفسه تحث على الاستمرار في تبني المبادىء والمواضيع التي طرحت في السلسلة الاولى وتعزيزها » .

سفير قطر : القمة الخليجية المقبلة ستبحث عدة قضايا عربية واسلامية

قال السفير احمد بن حمد العطية سفير دولة قطر بالكويت ، ان الدورة الرابعة للمجلس الاعلى لمجلس التعاون لدول الخليج العربية ستبحث في اجتماعها المقبل بالدوحة عدة قضايا خليجية وعربية واسلامية اهمها الحرب العراقية — الايرانية والقضية الفلسطينية المشكلة اللبنانية واعادة التضامن العربي اضافة الى القضية الافغانية .

واضاف في حديث لصحيفة « الراية » القطرية نشرته امس ان المؤتمر سيركز كذلك على قضايا العمل الخليجي المشترك وفي مقدمتها قضية الوحدة الاقتصادية بكل ابعادها باعتبارها العمود الفقري لاي وحدة مستقبلية بين دول المجلس وذلك اضافة الى الشؤون الامنية والاعلامية وغيرها من مقومات قوة الخليج العربي في ظل مجلس التعاون .

واشاد السفير بالعلاقات القطرية — الكويتية ، ووصفها بانها علاقات اخوية وتاريخية ومصيرية تؤكدها وتدعمها الاهداف والغايات المشتركة والعمل الواحد من اجل الوقوف صفا واحدا في وجه الاخطار التي تهدد الخليج والامة العربية .

استهلاك الكهرباء يتناقص والماء يتزايد بهدوء

يواصل الحمل الكهربائي انخفاضه عن المعدلات التي كان عليها في مثل هذه الفترة من السنة الماضية فقد بلغ امس ١٢٧٥ ميغاوات في حين كان في مثل هذا اليوم من العام الماضي ١٧٥٠ ميغاوات .

كما يحافظ استهلاك المياه على نسبة تصاعدية فقد بلغ امس الاول ٨ر٩١ مليون غالون امبراطوري ، في حين كان في مثل هذا اليوم من العام الماضي ٩ر٧٨ مليون غالون .

بسم الله الرحمن الرحيم
بلدية الكويت
اعلان
تعلن بلدية الكويت عن حاجتها إلى عدد من مساحي الأراضي للعمل في ادارة المساحة على أن تتوفر في المتقدمين الشروط التالية :
١) شهادة الدراسة الثانوية العامة أو مايعادلها .
٢) شهادة من معهد فني معترف به على أن لا تقل مدة دراسة مادة المساحة فيه عن سنتين .
٣) الخبرة العملية سنتان .
٤) أن لا تزيد سن المتقدم عن ٣٥ سنة .
٥) اللياقة الصحية وخاصة النظر والقدرة على المشي مسافات طويلة — يخضع المتقدم لفحص نظري وعملي .
تقدم الطلبات على النموذج الخاص ويمكن الحصول عليه من ادارة المساحة ، الدور الأرضي في مبنى البلدية الرئيسي ، وترفق به الشهادات والأوراق الثبوتية الأخرى .
مدير البلدية العام

... ومنا إلى

دولة الكويت
وزارة المواصلات
ادارة خدمات البرق والهاتف
نموذج رقم ٢٨٧/٣/٢

TELEGRAM برقية — الوقت — عدد الكلمات — الكتب والتاريخ

ROUTE — CHAN. NO. — فلس — د . ك — NO. — Operator — TIME

PILOT LINE — KTKU

TO الى: شركة المخابز الكويتية

على الرغم من أن خبزكم جيد.. إلا أن فترة الاستلام والتسليم من وردية لأخرى في الساعة الواحدة ظهرًا وهي لحظة خروج الموظفين تجعلنا نقف أكثر من ساعة في الطابور تحت أشعة الشمس أنقذونا.. وأجلوا فترة الاستلام والتسليم إلى ما بعد الساعة الثانية ظهرًا !!

وفقا للاتفاقية الدولية للمواصلات السلكية واللاسلكية لن تقبل وزارة المواصلات اية مطالبة عن اى خسارة او ضرر او اتلاف قد ينتج عن اى ضياع او تحريف او خطأ او سهو او ارسال او تسليم اى برقية .

According to the International Telecommunication Convention, the Ministry of Communications shall not be liable to make any compensation for any loss, injury or damage resulting from any loss or mutilation of any telegram or from any error, omission or delay in transmission or delivery thereof.

Signature الامضاء — Address العنوان في الكويت IN KUWAIT — Not to be telegraphed

حسين عبد الرحمن

رابطة الطلبة المصريين تحتفي بالطلبة المستجدين

● نهلة الابياري نائبة الرئيس

● مريت سعد عبد الرحمن

● امل احمد عبد الوهاب

● وجه من الحفل

● مشاركة وفرحة وأمل من الزملاء

● جانب من الحضور

دعت الهيئة الادارية لرابطة طلبة مصر العربية الى حفل ساهر مساء الاربعاء اول أمس وذلك بفندق هوليداي إن تكريماً للطلبة المستجدين تخلل الحفل فقرات ترفيهية ومسابقات . حضر الحفل الدكتور سامي فريج والدكتور طه شعبان و الدكتور محمود عبد الباري ود. سعد حسنين رئيس قسم الكيمياء الرياضية .. وقد تحدث في الحضور الطالب وليد توفيق رئيس الرابطة مرحباً ومهنئا زملاءه وزميلاته الجدد بالعام الدراسي الجديد .

● جانب من المحتفى بهم

● مشهد من الحفل (تصوير : مرهف حورية)

وفد شبابي كويتي للمشاركة بعام الشبيبة العماني

تشارك ادارة الشباب والطفولة بعام الشبيبة العماني الذي يصادف في ٢٣ الشهر المقبل ، بوفد شبابي مكون من خمسة شباب واربع شابات.

ويرأس الوفد السيد فهد الدريع رئيس قسم المعسكرات وبيوت الشباب وعضوية مشرفين من مراكز الشباب في الفيحاء والجهراء والضاحية وفيلكا وأربع مشرفات من حدائق الاطفال .

تدعيم ترشيد الاتفاق بالمدارس

طلبت وزارة التربية من نظار وناظرات المدارس المساهمة في تنفيذ سياسة ترشيد الانفاق عن طريق التوعية بالقاء الكلمات المناسبة لتوعية الطلاب والطالبات على أن تقوم الاذاعة المدرسية بدورها في هذا الشأن بالتعاون مع جماعات الصحافة المدرسية .

كما حثت الوزارة على ضرورة الاقتصاد في استخدام المواد الاستهلاكية التي تستخدم في تدريس مادة التربية العسكرية .

١٩٨ حالة طلاق خلال اغسطس الماضي

بلغ اجمالي حالات الطلاق خلال شهر اغسطس الماضي ١٩٨ حالة منها ١٠٧ حالات كويتية و ٩١ حالة غير كويتية .

جاء ذلك في النشرة الشهرية الصادرة عن ادارة مركز المعلومات الالي قسم الاحصاء والمعلومات بوزارة العدل .

وبالنسبة لمدة الحياة الزوجية حسب جنسية الزوج ذكرت النشرة ان الحياة الزوجية التي استمرت اقل من سنة بلغ عددها ٦٣ حالة ، منها ٤٦ حالة كويتية و ١٧ حالة غير كويتية ، بينما بلغ عدد حالات الزواج التي استمرت اقل من ٥ سنوات ٧٤ حالة، والحالات التي استمرت اقل من ١٠ سنوات ٢٧ حالة ، والتي استمرت اقل من ٢٠ سنة ٢٣ حالة فيما بلغت حالات الزواج التي استمرت ٢٠ سنة فاكثر ٩ حالات .

وبالنسبة لشكل الطلاق حسب جنسية الزوج بينت النشرة أن حالات الطلاق التي تمت بشكل اشهار طلاق بلغت ١٢١ حالة ، فيها ٩٣ حالة كويتية و ٢٨ حالة جنسية الزوج غير كويتية . وأن عدد حالات الطلاق بطريقة المخالعة بلغ ٣٩ حالة ، منها ٢١ حالة كويتية و ١٨ حالة غير كويتية وان عدد حالات الطلاق بناء على حكم بلغ ٣٨ حالة منها ٢١ حالة كويتية و ١٧ حالة غير كويتية .

وفيما يتعلق بالازواج الذين بقي بعصمتهم زوجة او اكثر فقد بلغ عددهم ٦٢ منهم ٤٨ كويتيا و ١٤ غير كويتي.

أما الزوجات المطلقات قبل الدخول فقد بلغ عددهن ٢٢ زوجة منهن ٨ كويتيات و ١٤ غير كويتية .

هذا وقد اوردت النشرة انه من اجمالي الحالات المذكورة هناك ٤ حالات تمت بالتوثيقات الجعفرية ، منها حالتان حالة الزوج كويتي الجنسية .. وحالتان حالة الزوج غير كويتي .

تنقلات في الصحة

أصدر وزير الصحة قرارا بنقل السيد عبد اللطيف علي الصالح الى وظيفة رئيس قسم تراخيص المواد والمستحضرات المخدرة وذلك اعتبارا من ١٧ اكتوبر الحالي .

كما أصدر وزير الصحة قرارا اخر بنقل الدكتور ضياء الدين محمد أبو المعاطي للعمل بمركز أمراض الحساسية ، وندبه للقيام باعمال مدير المركز .

وفد المركز العربي للبحوث التربوية يغادر الى الرياض اليوم

يغادر البلاد اليوم متوجها الى الرياض فريق العمل بالمركز العربي للبحوث التربوية لدول الخليج للاشتراك في الندوة العلمية التي ستعقد هناك من ٢٣ الى ٢٦ اكتوبر الجاري حول واقع المكتبات المدرسية وسبل تطويرها في دول الخليج العربي ويضم الفريق كل من : الدكتور فاروق الفرا ، ومحيي الدين عبد الحق امام ، وعبد اللطيف المكينزي ، وهاني عبد الرحمن .

شيك بلا رصيد كلفه سنتين سجنا

اقترض (جمال) من (مساعد) مبلغ ٢٧٠٠ دينار لاستثماره في مشروع تجاري وحرر له شيكا بالمبلغ وتبين بانه بلا رصيد وباحالة القضية على المحكمة رأت ان تهمة اصداره الشيك بلا رصيد ثابتة بحقه لذلك قررت المحكمة برئاسة محمد خيري عبده وعضوية القاضيين محمد حسن خليل ومحمد ابراهيم بوهندي وبحضور السيدين جمال الشاوي ممثل النيابة وغسان مدحت الخيري سكرتير المحكمة بحبسه لمدة سنتين .

إدارة التقنيات التربوية

٣٠٠ ألف شريط (كاسيت) لمادة التربية الإسلامية في التربية

أعدت ادارة التقنيات التربوية ٣٠٠ الف شريط « كاسيت » تم تسجيلها لمواد التربية الاسلامية « قرآن وأحاديث نبوية » ولمناهج اللغة الانكليزية للطالب والمدرس وموضوعات موسيقى ومحفوظات واجتماعيات ..

وجاء في التقرير الذي اعدته الادارة عن انجازاتها خلال العام الدراسي ٨٢—١٩٨٣ انه قد تم اعداد ١٩ الفا و٢٠٠ خريطة مصورة للعلوم والتربية الاسلامية والموسيقية والاقتصاد المنزلي ولوحات للغة الفرنسية، ٥٠٠ مجموعة شفافات (قران كريم) للعرض على جهاز العرض العلوي و٢٥ الف شهادة طبع عليها الاطار لطبع القران الكريم عليها بعد ذلك .

وفي مجال التصوير الفوتوغرافي تم اعداد ٢١٤ فيلما ثابتا نسخت من اصولها ، وتصوير ٤٥٢ مناسبة تم تصويرها للنشاط المدرسي والتربية البدنية والكشافة والعلاقات العامة .

وفي التصوير السينمائي تم انتاج خمسة افلام عن المعاهد الخاصة ومطاحن الدقيق وتلوث البيئة ومعرض كتب ولعب الاطفال وكذلك ستة افلام ١٦ ملم تم انتاجها بعنوان « ماذا يحدث بعد ذلك » باللغة العربية ..

واضاف التقرير انه في مجال انتاج تسجيلات الفيديو تم اعداد ٦٨٠ برنامجا تم نسخها لمكتبة الادارة تربويا نسخت على اشرطة فيديو للمدارس والمعاهد وادارة الخدمة الاجتماعية والجامعة.

وفي مجال انتاج النماذج والعينات تم انتاج ١٢٠٠ لوحة وبرية ٢٠ الف شريحة خشبية لحفظ المصورات و١٧٥٠ حامل انابيب و١٥٠ صندوق بلاستيك للمختبرات و٥٦ صندوقا للارصاد الجوية ٣ ، علاوة على ٦ الاف شريحة مجهرية عليها قطاعات مختلفة ، ٣ آلاف و٦٠ انبوبة زجاجية مختلفة الاشكال والاطوال والاستخدام .

كما تم تدريب طلاب وطالبات معهدي التربية للمعلمين والمعلمات (شعبة التقنيات التربوية) بجميع اقسام الادارة يومين أسبوعيا للفصلين الدراسيين للعام الدراسي ٨٢—١٩٨٣ .

كما تم تدريب حوالي ١٥٠ مدرسا ومدرسة وبعض الموجهين في مجال التقنيات التربوية بالتعاون مع ادارة تنمية القوى البشرية وكذلك تدريب عدد من المدرسين والمدرسات على اعداد واخراج البرامج التعليمية المتلفزة .

وتدريب مجموعة من مدرسي ومدرسات اللغة الانكليزية على استخدام المختبرات اللغوية ، وفي المجال نفسه تم تدريب ٧٠ أمينا وأمينة مختبر بالمدارس الابتدائية على استخدام جهاز النسخ الحراري قبل استعماله بالمدارس .

هذا ويتم حاليا تدريب موفد من وزارة الاوقاف بجميع اقسام الادارة من ٢١—٨—٨٣ الى ٩—٩—١٩٨٣ م ، وكذلك تم تدريب جمعيات التصوير الفوتوغرافي في المدارس ، واعداد خطط التدريب في مجال التقنيات التربوية مع ادارة تنمية القوى البشرية للعام الدراسي الجديد ٨٣—١٩٨٤ .

وفي مجال التوجيه والمتابعة ، تم ترتيب زيارات الموجهين بجميع المراحل التعليمية ولجميع مدارس الوزارة ورياض الاطفال بمعدل زيارتين او اكثر كل عام دراسي في مجال تصميم وانتاج واستخدام التقنيات التربوية ، والاشراف والتوجيه على مختبرات العلوم وامناء وأمينات هذه المختبرات لجميع المراحل التعليمية مرتين سنويا لرفع مستوى الاداء وترشيد استهلاك الخامات واستعمال الادوات والاجهزة ، وتدريب من يحتاج من المدرسين والمدرسات وأمناء وأمينات المختبرات على استخدام المواد والاجهزة التي في حوزتهم بالمدارس ، وكذلك متابعة وصول المواد والخامات والاجهزة للمدارس والاستفادة بها ، واعمال الصيانة والمحافظة على المواد والاجهزة لتكون دائما في حالة صالحة ، ومتابعة استخدام الفيديو بالمدارس التي حصلت على هذا الجهاز بعيدا عن الادارة ، فقد تم حصر هذه المدارس وجميع ما لديها من برامج وتقييمها مع التوجيهات الفنية وتحديد الصالح منها ، كما تم متابعة وحضور معرض وندوة التقنيات التربوية التي يعقدها المركز العربي للتقنيات التربوية، للاستفادة من المعروضات والبحوث والمحاضرات والاعداد للاشتراك بمواد من انتاج الادارة في معرض سيقام بالمركز العربي للبحوث التربوية وبالتعاون مع توجيهي الرياضيات والعلوم في الفترة من ٢٦—٩—١٩٨٣ م .

— الاشتراك مع لجان تطوير المناهج في تحديد مواصفات المواد والاجهزة المطلوبة للمواد الدراسية المختلفة ومشاهدة بعض دروس على الكمبيوتر بمعهد الكويت للابحاث العلمية مع التوجيه الفني للعلوم ومركز بحوث المناهج لتقرير مدى الفائدة وامكان التطبيق .

وفي مجال التركيبات والفحص والصيانة ، تم تركيب ٢٢٤٥ جهازا وردت للصيانة وتم فحصها وصيانتها واتلاف بعضها بسبب القدم أو عدم توفر قطع الغيار ، و٦٦٠ جهازا من الاجهزة المختبرات تم اصلاحها بورشة المختبرات، ١١٥٠ مغناطيسا تم شحنها بورشة المختبرات .

— كما تم تركيب وتشغيل اجهزة الاذاعة وغيرها للاندية الصيفية وحمامات السباحة والحفلات المختلفة ، وفحص جميع الاجهزة الجديدة التي ترد للمخازن ومطابقتها على العينة التي تم اختيارها من قبل .

وتركيب ٢ دائرة تلفزيونية مغلقة بالمدارس ، و٦ مختبرات لغوية لاسلكية تم تركيبها بالمدارس وبدأت عملية صيانة اساسية داخل المدارس اعتبارا من بداية العام الدراسي الحالي وتشمل فحص وتنظيف واصلاح اعطال اجهزة التقنيات لجميع المدارس والمراحل ، وكلف بهذا العمل عشرون فنيا وخمسة من موجهي الادارة .

اعارة الافلام والاشرطة :

— تم تزويد المدارس الجديدة التي افتتحت ١٩٨٣/٨٢ بجميع اجهزة العرض الضوئي والاذاعة والمسجلات وشاشات العرض واجهزة وادوات مختبرات العلوم اسوة بالمدارس القديمة ، كما تم تزويد المدارس الجديدة والقديمة بالمواد التعليمية التي تنتجها الادارة او تشتريها وكذلك الخامات التي توزع سنويا لانتاج تقنيات داخل المدرسة ، وتوزيع ٨٣٠ فلما جديدا على مكتبات الافلام وفي تخصصات مختلفة منها الاقتصاد المنزلي والتربية العسكرية والتقنيات التربوية — منها ١٦/٧٢٥ مم ٧٠ حلقي، ٢٥ فيلما ثابتا ، وكذلك توزيع المواد التالية على جميع المدارس : ١٢٤٨ جهاز تسجيل صوتي على جميع المدارس اضافة على الموجود اصلا ، و٩٢٦ جهاز عرض علوي ، ٩٣٦ طاولة لجهاز العرض العلوي تم توزيعها جميعا على جميع المدارس اضافة على الموجود ، ٣١٢ جهاز عرض متنوع تم توزيعها على بعض المدارس اما بدل تالف واما زيادة طلبتها المدرسة للحاجة اليها ، و ١٦٥ لوحة وبرية ومغناطيسية وموادها وزعت على رياض الاطفال والابتدائي ، ٢٠٠٥٠٠ شريط صوتي مسجل تم توزيعها لمواد مختلفة — انكليزي — اسلامية — عربية وغيرها ، ٢٩٠ مجموعة صفائح شفافة تم توزيعها ، ٩٤٨٠ فيلما تمت اعارتها للمدارس ١٦/٨٥٢٢ مم ، ٥٨٦ حلقي ، ٣٧٢ فيلما ثابتا ، ٥٠٠ شريط فيديو مواد مختلفة اعيرت للمدارس ، كما تم اعداد ١٢ مدرسة ابتدائية بنين وبنات بتجهيزات متميزة لتدريب طلاب وطالبات معهدي التربية للمعلمين والمعلمات شعبة التقنيات التربوية (تدريب ميداني) ، تم عمل اللازم لتجهيز المدارس الجديدة التي ستفتح هذا العام ٨٣—٨٤ بكل ما هو موجود بالمدارس القديمة من تجهيزات التقنيات ومواده وخاماتها .

النشطة اخرى :

— تتعاون الادارة بشكل مستمر مع توجيه الاقتصاد المنزلي بعد تطوير مناهجه في مجال استخدام التقنيات واختيارها وتم وضع برنامج تدريبي للموجهات والمدرسات الاوليات ينفذ في بداية العام . تمت دراسة للاستفادة من بعض مواد تعليمية راكدة (مصورات وبطاقات) كانت مقررة للمرحلة المتوسطة لغة انكليزية (لونجمان) للاستفادة بها في رياض الاطفال وغيرها . تقوم الادارة بدراسة وعرض ما يقدم من الشركات والهيئات من المواد التعليمية على لجان تطوير المناهج وتتلقى التقارير بشأنها لادراج المعتمد منها في خطة الادارة للعام التالي . تمت دراسة عن حالة التقنيات التربوية بالمعاهد الخاصة تمهيدا لتزويدها باحتياجاتها اسوة بالمدارس الاخرى ، واجريت دراسة عن فيلم ١٦ مم يتحدث عن الاسلام ويحتوي اخطاء تتعارض والمفاهيم الدينية وتم ايقافه عن العرض ومخاطبة الشركة الموردة بهذه الاخطاء . وتمت كتابة تقرير عن مشرفي ومشرفات التقنيات التربوية الذين سيلتحقون بالعمل بالمدارس هذا العام ٨٣—٨٤ تشغلون الوظائف ونظار المدارس . وتم دراسة وتلخيص ماورد ببحث عن الوسائل التعليمية المستخدمة في تدريس العلوم للصف الرابع المتوسط من قبل مركز بحوث المناهج — وحدة العلوم . وكذلك اعداد ميزانية اشرطة التسجيل الصوتي — لغة انكليزية — لجميع المدارس الثانوية والمتوسطة والتعليم الخاص وتعليم الكبار والدوام الثاني واعداد استمارة مزودة بالارشادات المناسبة لحصر تجهيزات التقنيات بجميع المدارس بدقة لاتاحة الفرصة لصيانة ناجحة وتوزيع عادل لهذه التجهيزات .

تم انجاز عدد من النشرات توزع على المدارس لتنظيم اسلوب العمل والاستفادة من تجهيزات التقنيات ومختبرات العلوم . تم انجاز عملية تنظيمية خاصة بمختبرات العلوم بعمل ملف لكل مدرسة موضح به ما لديها من عهد وطلبات صرف وصيانة وتقارير فنية وغيرها .

مطلوب من المدارس العمل على تعميق مفهوم التربية العسكرية بين الطلبة

طلبت وزارة التربية من نظار وناظرات جميع المدارس الثانوية بنين وبنات وما في مستواها الاسهام في تعميق مفهوم التربية العسكرية واهمية انعكاسها على سلوك وانضباط الطلبة خلال الدوام الرسمي المعتاد ويمكن للمدرسة ان تسهم في تحقيق هذه الاغراض من خلال توعية الطلبة بان جوهر التربية العسكرية هو الالتزام بالتعليمات والصبر على الشدائد وبدون ذلك لا تتحقق الاهداف الرئيسية للمادة ، واتخاذ اللازم بالتعاون مع مشرفي ومشرفات التربية العسكرية ومدرسي ومدرسات المواد الاخرى على تنفيذ تعليمات الوزارة التي تقضي بضرورة قص الشعر بالنسبة لطلاب التربية العسكرية بالصورة اللائقة بها ، وارتداء الزي العسكري كاملا ونظيفا قبل طابور الصباح وحتى الانتهاء من دراسة المادة . وبالنسبة للطالبات ارتداء « البالطو » الابيض فوق الزي المدرسي يومي دراسة المادة منذ انتهاء الدوام الصباحي وحتى انتهاء دراسة المادة

كما دعت الوزارة النظار والناظرات الى ضرورة حث طلاب وطالبات التربية العسكرية تنفيذ اللائحة الداخلية للمادة فيما يتعلق بالمخالفات التي تصدر من بعض الطلاب مع مراعاة المبادىء الاساسية ».

دور الطلبة

واكدت النشرة التي وزعت على جميع المدارس الثانوية بشأن طلاب وطالبات مادة التربية العسكرية على ضرورة ابراز طلبة التربية العسكرية في طابور الصباح وذلك بتوزيعهم على أماكن الصدارة في مقدمة كل فصل اثناء الصف في الطابور ، مما يكسب هذا الطابور طابعا انضباطيا ينعكس على سلوك بقية الطلبة . ويمكن اسناد بعض أعمال الضبط والمراقبة على ساحات المدرسة وملاعبها وابوابها لطلبة التربية العسكرية يومي دراسة المادة تدريبا لهم على تحمل المسؤولية ، وكذلك التنسيق بين مدرسي ومدرسات المواد المختلفة بحيث لا تعقد امتحانات لطلبة التربية العسكرية في الايام التالية فيومي دراسة المادة وانما تتم في الايام الاخرى قدر الامكان حتى تتاح أمامهم الفرصة للمراجعة. وحث طلبة التربية العسكرية على ركوب الباصات المخصصة لنقلهم الى مقر دراسة المادة ويمنع منعا باتا ركوبهم السيارات الخاصة في هذه الحالة على أن يرافقهم داخل الباص مشرف أو مشرفة التربية العسكرية .

كما اوضحت النشرة عدم تكليف اي طالب أو طالبة من طلبة التربية العسكرية بأي نشاط رياضي أو غيره مهما كانت الاسباب وذلك في اوقات دراسة المادة سواء كان هذا النشاط تابعا للمدرسة أو غيرها .

والنظر الى هذه المادة اسوة بغيرها من المواد المقررة على الطلبة وما يتبع ذلك من دعم للنواحي التنظيمية والمالية لكل ما تحتاجه من قرطاسية وعهد ووسائل تعليمية .

الجديد من ليبتون في أسواق الكويت

بدعوة من شركة محمد عبد الرحمن البحر اقيم صباح يوم الاربعاء الموافق ١٩٨٣/١٠/١٩ في فندق هيلتون الكويت مؤتمر صحفي حضره عدد من مسؤولي وموزعي الشركة وكل من السيد رودني اشفورد مدير التسويق والسيد تريفور ستوك المدير الاقليمي في شركة يونيليفر الشهيرة بالاضافة الى عدد من مندوبي الصحف والمجلات الكويتية .

ومن الجدير بالذكر انه تم خلال المؤتمر طرح الانتاج الجديد من ليبتون المربى بسبعة انواع مختلفة بنكهة البرتقال والمشمش والكرز والفراولة والتوت والاناناس والفريز الذي نال اعجاب جميع الحضور من موزعين ومدعوين حيث تأكد الجميع من ان هذا النوع من المربيات سيلاقي قبولا واستحسانا كبيرين وشهرة واسعة خلال فترة قصيرة وذلك لما تميز به ليبتون المربى من النكهة الطبيعية الحقيقية تؤهله لهذا القبول .

هذا وقد رحب جميع الموزعين بالخطة التسويقية التي ستعطي الدعم القوي في زيادة توزيع الانتاج الجديد من مربى ليبتون .

وفي نهاية المؤتمر شكر السيد رودني اشفورد والسيد تريفور ستوك الحضور على تلبية الدعوة وتمنوا للسيد عبد الله ابو عيسى مدير التسويق في شركة محمد عبد الرحمن البحر كل التوفيق والنجاح .

كلمة السر

اعـداد : اشرف سمـير الخطيب

— احذف احرف الكلمات المدرجة في المربعات ادناه .
— اتبع الطريقة الافقية والعمودية والمائلة وبالعكس .
— يتبقى معك في النهاية ٥ احرف تشكل في مجموعها كلمة السر وهي لمعركة اسلامية .

	١	٢	٣	٤	٥	٦	٧	٨	٩	١٠	١١	١٢	١٣	١٤
١	ب	ل	و	ا	ء	ا	م	ن	ا	ب	ا	ج	ف	ي
٢	ك	م	ه	ح	ي	و	ا	ي	ل	ا	م	ب	ل	ا
٣	ن	ي	س	ت	ن	ه	ض	ا	ل	و	ا	د	ي	ل
٤	و	ن	ص	ب	و	ا	ء	ا	س	م	ح	ا	ب	ص
٥	ا	م	ي	ا	ج	ي	ل	ا	ل	غ	د	م	ض	ل
٦	ب	ن	ف	ل	ا	ل	ب	غ	ض	ا	ء	ا	ب	و
٧	ف	د	ح	ي	ل	ة	د	و	م	ا	و	ل	ع	ج
٨	ا	م	ي	ن	ي	ب	ة	ق	ا	ل	ع	ل	ا	ف
٩	ت	ا	ل	ش	ع	و	ب	م	و	ا	خ	ا	ء	ي
١٠	ك	ي	د	م	ل	ا	ى	ل	ع	ح	ي	ص	ي	غ
١١	و	ض	ح	ي	ة	ت	ت	ل	م	س	ع	ل	ى	د
١٢	ا	ل	ح	ب	ي	ة	ا	ل	ح	م	ب	ا	ء	ج
١٣	ت	ب	ن	ت	ب	ت	خ	ا	ف	ت	ب	ي	خ	ب
١٤	ل	م	ى	و	ط	ل	ا	ت	ي	ب	م	ل	ا	ح

ركزوا رفاتك — في — الرمال — لواء — يستنهض — الوادي — صباح مساء — يا ويحهم — نصبوا — منارا — من — دم — يوحي — الى — جيل الغد — البغضاء — ما — ضر — لو — جعلوا — العلاقة — في — غد — بين — الشعوب — مودة — واخاء — جرح — يصيح — على — المدى — وضحية — تلتمس — الحرية — الحمراء — غيرت . فاخترت — المبيت — على — الطوى — لم — تبن ...

كانت كلمة السر في عدد امس : « نـزار قباني »

كلمات متقاطعة

اعـداد : عصام سعد وصالح جاد الله

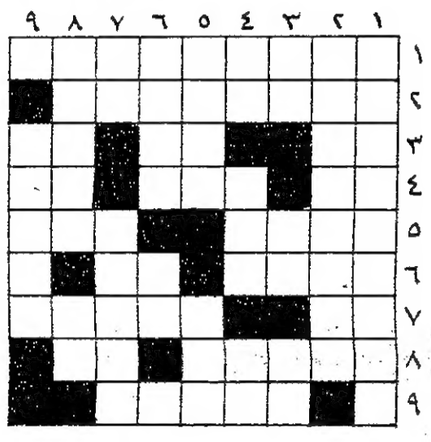

افقيـا وعموديـا :

١ — لاعب كرة قدم كويتي ٢ — من نوادي الكويت الرياضية ٣ — متشابهان — للاستغاثة — متشابهان ٤ — اسم موصول — سعر — حرف عطف ٥ — يعاتب — ويخ ٦ — عاصمة عربية — للتعريف ٧ — للنا قيد — من مناطق الكويت ٨ — مدينة جزائرية — سقي ٩ — عملة اسيوية .

حـل الشبكـة السابقـة

افقيـا وعموديـا :

١ — الفرزدق ٢ — لير — لقلق ٣ — فريد شوقي ٤ — ين — لا ٥ — شيلي — يس ٦ — دلوني — رعـد ٧ — قفق — رمل ٨ — ليلى علوي ٩ — رق — اسد — يا .

و القبس ترحب بشبكات القراء .

حظك اليوم

● **الحمـل :**
(٣/٢١ — ٤/٢٠)
تشعر بالحاجة لان تخلد الى نفسك والتفكير في شؤون الحياة التي باتت مؤخرا تحيرك .. مفاجأة سعيدة تعود عليك بالخير فيما بعد ، تجنب العلاقات مع الجنس الاخر .

● **الثـور :**
(٤/٢١ — ٥/٢٢)
تلتقي بشخصية جديدة وطريفة وتمضي وقتا ممتعا مع مجموعة من الاصدقاء ، تجنب المتبهات لانها تزيد من اضطرابك .

● **الجـوزاء :**
(٥/٢٣ — ٦/٢٢)
استمع الى نصائح الذين يحبون معك لانها في مصلحتك ، مشاكل مع الشريك او الزوج تعجز في فهم اسبابها .

● **السرطـان :**
(٦/٢٣ — ٧/٢٢)
مع ما تعاني من ارهاق في العمل تجد ان الاخرين يقولون في حقك كلاما جيدا ، ويعاديك البعض ولكنك تمتاز عليهم بسمو اخلاقك وتضطر للكثير من النفقات وتسافر بعيدا .

● **الاسـد :**
(٧/٢٢ — ٨/٢٢)
رسالة غير متوقعة من مصدر غريب تثير اهتمامك ولكن محصلتها النهائية تكون سعيدة بالنسبة لك .

● **العـذراء :**
(٨/٢٢ — ٩/٢٢)
مفاجأة غير متوقعة او زيارة من صديق مقرب وشخص غير عادي يدخل حياتك .

● **الميـزان :**
(٩/٢٣ — ١٠/٢٢)
تشعر بالانسجام مع زملاء العمل وتوحي بوسائل تجعل ظروفك العملية اكثر متعة .

● **العقـرب :**
(١٠/٢٢ — ١١/٢٢)
الطرف الاخر يستجيب لبوادر الود التي تبديها نحوه ويوحي لك بافكار جديدة ، والمعلومات التي وصلتك غير صحيحة .. يتعزز موقفك وتحسن أوضاعك .

● **القـوس :**
(١١/٢٣ — ١٢/٢١)
امض هذا اليوم في المنزل بالقرب من عائلتك وكف عن البكاء على اطلال الماضي .

● **الجـدي :**
(١٢/٢٢ — ١/٢٠)
زيارة مفاجئة من صديق قديم .. او رحلة قصيرة مفاجئة .. ولذلك لا تربط باي مواعيد اليوم .

● **الدلـو :**
(١/٢١ — ٢/١٩)
حادث غير متوقع يدر دخلا اضافيا عليك .. تشعر بالراحة في العمل وتتلقى انباء عن علاوة أو زيادة في الراتب .

● **الحـوت :**
(٢/٢٠ — ٣/٢٠)
حدث وليد الساعة يشعرك بالحماس اليوم وتستمتع بالقيام باشياء لم تفعلها منذ مدة طويلة .

● **منير عبدالله النوري** ، تم تكليفه القيام باعمال امين عام اللجنة الوطنية الكويتية للتربية والعلوم والثقافة طيلة غيابه بالخارج في مهمة رسمية .

● **جاسم محمد محمود** ، من موظفي الادارة العامة للمرور يغادرنا الى القاهرة برفقة عروسه لقضاء شهر العسل في مصر .

● **الحاج امام عبد الحميد** ، عقد قرانه على كريمة احدى الاسر المصرية ، وقد غادر البلاد الى القاهرة لقضاء شهر العسل في مصر .

● **زكريا محمد نمر أبو زيتون** ، الموظف بالاتحاد الكويتي لالعاب القوى استقبل شقيقه احمد القادم من الضفة الغربية .

● **احمد محمد عطية** ، من موظفي المؤسسة العامة للموانىء ، عاد الى البلاد قادما من القاهرة بعد أن عقد قرانه على الانسة عالية ابراهيم عبد الرحمن .

● **المقدم نبيل شحيبر** ، مدير ادارة التخطيط بالادارة العامة للمرور عاد من الولايات المتحدة الاميركية بعد ان حضر احد المؤتمرات الدولية .

تجربة لصفارات الانذار اليوم

تقوم الادارة العامة للدفاع المدني بوزارة الداخلية اليوم بتجربة صفارات الانذار في مختلف مناطق الكويت ويجيء ذلك ضمن البرنامج الخاص بتجربة صفارات الانذار والذي يهدف الى توعية المواطنين لكيفية التصرف في مثل هذه الاحوال .

مبروك

● **مجدي دسوقي** ، احتفل بخطبته الى الانسة عائشة الطوبجي في فندق شيراتون القاهرة ، وحضر الحفل عدد من الاهل والاصدقاء .

● **خالد عبد الله** ، احتفل بخطبته على الانسة فاطمة محمود عبد الله بحضور عدد كبير من الاهل والاصدقاء .

● **احمد الشاذلي** ، من اسرة وزارة التربية احتفل بعقد قرانه على الانسة تحية عامر وسط فرحة الاهل والاصدقاء .

● **محمد عبد الحليم بدير** ، الموظف بادارة المخازن العامة بوزارة التربية تم عقد قرانه على الانسة رويدة سامي احمد اقيم الحفل بقاعة الاحتفالات بمدينة بلقاس .

● **احمد محمد حسن النجار** ، المعيد بكلية العلوم بجامعة عين شمس احتفل بعقد قرانه على الانسة منى محمد اسماعيل وحضر الحفل جمع من الاهل والاصدقاء .

● **د. عصام الشافعي** ، احتفل بخطبته على الدكتورة شهيناز محمد سامي في قاعة الديسكو بفندق النيل بالقاهرة .

● **عامر البورنو** ، تم زفافه على الانسة اميرة سلامة في حفل اقيم في فندق الشيراتون ضم الاهل والاصدقاء .

● **وسام البورنو** ، تم زفافه على الانسة سهام سلامة في حفل عائلي بهيج اقيم في فندق المسيلة ضم الاهل والاصدقاء .

● **أشرف زكي الحكم** ، احتفل بعقد قرانه على الانسة عزة عبد الخالق وسط فرحة الاهل والاصدقاء .

● **د. فهد ناظم المفتي** ، احتفل بزفافه على الانسة غالية وقد غادر العروسان الى سوريا مقر عمل العريس .

● **رضوان انصار** ، احتفل بعيد ميلاده الرابع وسط فرحة الاهل والاصدقاء .

● **روبيل ثامر** شرقاوي ، من موظفي جامعة الكويت احتفل بزفافه على الانسة سهير توفيق خلف وسط فرحة الاهل والاصدقاء .

● **نادين عصام النور** ، احتفلت بعيد ميلادها الخامس بين فرحة الاهل والصدقاء وتلقت العديد من الهدايا بهذه المناسبة .

● **معالي محسن عبدالله** ، اطفأت الشمعة الرابعة وقد اقام لها والدها حفلا بهيجا حضره لفيف من الاهل والاصدقاء .

● **احمد وعمر سيد اسماعيل** ، احتفلا وسط فرحة الاهل والاحباب باطفاء الشمعة الثالثة والخامسة من عمريهما وقدم لهما الوالدان الهدايا القيمة بالمناسبة .

● **سمر الشربيني** ، احتفلت بعيد ميلادها الرابع وسط فرحة الاهل والاصدقاء الصغار .

● **احمد عبد الواحد الجمل** ، احتفل بعيد ميلاده الرابع وسط الاهل والاصدقاء الصغار .

● **مسعد ضحوي** ، والسيدة حرمه احتفلا بعيدي ميلاد نجلتيهما ابتسام وأسماء حيث اطفأت ابتسام الشمعة الخامسة من عمرها واسماء الشمعة الثانية .

كلمة طيبة

نريد رجالاً متوضئين

بقلم : د. خالد المذكور

يتصور كثير من الناس لجهلهم بدينهم — ان الذي ينادي باقامة المجتمع المسلم انما ينادي بمجتمع متخلف يرجع قرونا الى الوراء ، ويتخيل هؤلاء صورة المجتمع القرية او الصحراء بخيامها وماشيتها وبيوتها البسيطة وأزقتها الضيقة ، ثم بناسها ومجتمعها وقد رثت وكثرت شعورهم يتجادلون في شؤون وضوئهم ويتناقشون في الجنابة والحيض والاستحاضة والنفاس .

ثم تأتي صورة اخرى في أذهان هؤلاء الناس صورة الجلد والقطع والرجم ، فهذا مجلود يتأوه ، وذاك مقطوعة يده يصرخ وذلك يرجم حتى يموت ، ويتصورون أن هذا هو ما يحصل كل يوم من صراخ وعويل . وصورة أخرى لوجوه عابسة محوقلة مسترجعة لا يعرف الضحك سبيلا اليها تزجر وتأمر للصلاة ، ثم لا مذياع ولا تلفاز ولا وسائل اعلام، بل وجوم وعبوس وصورة قاتمة لهذا المجتمع .

هذا ما يتخيله كثير من الناس عندما ينادي باقامة المجتمع المسلم الذي يبني اسسه ومبادئه على شريعة الله ومنهجه سبحانه ، وفي مقابل ذلك يوجد اناس — لجهلهم باصول دينهم — يظنون أن أوامر الله ونواهيه قابلة للتغيير والتطور مع تغير الزمان وتطور الانسان ، ويتصورون أن الاسلام تبعا لاهواء الناس وشهواتهم وانه يدور كما يدورون ، ويفسرون أوامر الله ونواهيه على حسب ما يريدون لكي يظهروا امام العالم جميعا أن دينهم متطور وأن اسلامهم متغير وأصبحوا متساهلين في الحلال والحرام ويحسبون ان الذين طوع يمينهم وان شريعة الله حسب أوامرهم وأن هناك امورا أصبحت من أسس الحضارة والمدنية في الثقافة والاقتصاد والتعليم والتوجيه والاعلام يجب التسليم بها والسير على نهجها وأن كانت مخالفة لصريح القرآن والسنة ومنهج الله .

ان هذا جهل بحقيقة هذا الدين القويم بأسسه ومبادئه وأوامره ونواهيه .

فشريعة الله اباحت للانسان ان يطور الات حضارته وأن يبتكر كل ما يسعده ويدخله في اطمئنان وسكينة بال ولكن ضمن دائرة الحلال والحرام في العقيدة والسلوك والمعاملة .

ان الاسلا لا يهدم هذه الالات وتلك المخترعات وهذه الوسائل السريعة في التوجيه والارشاد والترفيه، وهذه المؤسسات الاقتصادية والثقافية لا يهدمها الاسلام بل هي دليل التطور الى ما يسعد هذا الانسان ، ولكن الاسلام يريدها أن تصبغ بصبغة الاسلام وأن يستلمها رجال متوضئون وأياد طاهرة نقية تعطي البدائل المستجدة من عقيدة الاسلام وسلوكه وأخلاقياته ومعاملاته « صبغة الله ومن أحسن من الله صبغة ونحن له عابدون » .

رسائل إيمانية من ابن القيم الجوزية ١

إيثار رضا الله على رضا خلقه

اعداد : نجيب الرفاعي

ان أعلى مراتب الايثار : ايثار رضا الله عز وجل على رضا غيره وهو ان يريد ويفعل ما فيه مرضاته ولو أغضب الخلق . وهي درجة الانبياء ، وأعلاها للرسل عليهم صلوات الله تعالى وسلامه وأعلاها لاولي العزم منهم وأعلاها لنبينا صلى الله عليه وسلم فانه قاوم العالم كله ، وتجرد للدعوة الى الله واحتمل عداوة البعيد والقريب في الله تعالى ، وآثر رضا الله على رضا الخلق من كل وجه . ولم يأخذه في ايثار مرضاة الله ، وتبليغ رسالاته ، وأعلاء كلماته وجهاد اعدائه ، حتى ظهر دين الله على كل دين وقامت حجته على العالمين وتمت نعمته على المؤمنين فبلغ الرسالة وأدى الامانة ونصح الامة وجاهد في الله حق جهاده وعبد الله حتى أتاه اليقين من ربه فلم ينل احد من درجة هذا الايثار ما نال . صلوات الله وسلامه عليه .

اخي يا من تؤثر رضا الله على رضا غيره :

ان المحنة تعظم على المجاهد اولا ، ليتأخر من لبى من اهله ، فاذا احتملها وتقدم انقلبت تلك المحن منحا . وصارت تلك المؤمن عونا . وهذا معروف بالتجربة الخاصة والعامة ، فانه ما آثر عبد مرضاة الله عز وجل على مرضاة الخلق ، وتحمل ثقل ذلك ومؤنته ، وصبر على محنته الا انشأ الله من تلك المحنة والمؤنة نعمة ومسرة ومعونة بقدر ما تحمل من مرضاته فانقلبت مخاوفه أمانا ومظان عطبه نجاة ، وتعبه راحة ، ومؤنته معونة ، وبليته نعمة ، ومحنته منحة ، وسخطه رضا فيا خيبة المتخلفين ويا ذلة المنهيين . هذا وقد جرت سنة الله — اخي الداعية — ان من آثر مرضاة الخلق على مرضاته : ان يسخط عليه من آثر رضاه ، ويخذله من جهته . ويجعل محنته على يديه . فيعود حامده ذاما . ومن آثر مرضاته ساخطا ، فلا على مقصوده منهم حصل ولا الى ثواب مرضاة ربه وصل . وهذا أعجز الخلق والحمقهم . هذا مع أن رضا الخلق لا مقدور ، ولا مأمور ، ولا مأثور، فهو مستحيل بل لا بد من سخطهم عليك فلان يسخطوا عليك وتفوز برضا الله عنك احب اليك وانفع لك من أن يسخطوا عليك والله عنك غير راض ، فاذا كان سخطهم لا بد منه فآثر سخطهم الذي ينال رضا الله ، فان هم رضوا عنك بعد هذا والا فاهون شيء رضا من لا ينفعك رضاه ، ولا يضرك سخطه في دينك ولا في ايمانك ولا في آخرتك فان ضرب في أمر يسير في الدين فمضره سخط الله أعظم وأعظم ، وخاصة العقل احتمال ادنى المفسدتين لدفع اعلاهما وتفويت ادنى المصلحتين لتحصيل اعلاهما فوازن بعقلك . ثم انظر اي الامرين خير مآثره . وايهما شر فابعد عنه فهذا برهان قطعي ضروري في ايثار رضا الله على رضا الخلق . هذا مع انه اذا آثر رضا الله كفاه الله مؤنة غضب الخلق . واذا آثر رضا الخلق لم يكفوه مؤنة غضب الله عليه . قال بعض السلف : لمصانعه وجه واحد أيسر عليك من مصانعه وجوه كثيرة . انك اذا صانعت ذلك الوجه الواحد كفاك الوجوه كلها . وقال الشافعي رضي الله عنه : رضا الناس غاية لا تدرك .فعليك بما فيه صلاح نفسك فالزمه .

اخي الحبيب :

من المعلوم ان المؤثر لرضا الله متصد لمعاداة الخلق واذاهم وسعيهم في اتلافه ولا بد ، هذه سنة الله في خلقه . والا فما ذنب الانبياء والرسل والذين يأمرون بالقسط من الناس والقائمين بدين الله ، التابين عن كتابه وسنة رسوله عندهم ؟ فمن آثر رضا الله فلا بد ان يعاديه رذائله العالم وسقطهم ، وغرثاهم وجهالهم واهل البدع والفجور منهم واهل الرياسات الباطلة ، وكل من يخالف هديه فما يقدم على معاداة هؤلاء الاطالب الرجوع الى الله ، عامل على سماع خطاب .

(١) مدارج السالكين ٢/٢٩٩—٣٠٢

خاطرة

الثمن

كنت في يوم صيف من سنة ١٩٧١ وفي عز الظهيرة مع صديق لبناني في ساحة البرج نريد التوجه الى موقف سيارات الاجرة الذاهبة الى بحمدون ، واذا بحشد يجاوز المائة ملتفين يتفرجون فأخذني الفضول ووقفت انظر بسبب التجمع واذا بي أرى منظرا من أبشع المناظر التي رأيتها في حياتي ، رأيت اثنين انهكهما العراك فوضع كل واحد منهما اصابعه في أنف الاخر والدماء تسيل على الملابس حتى وصلت الى الارض والجميع يتفرج ، فقلت لصاحبي دعنا ننك هذا العراك المجنون فسحبني صاحبي بعيدا ، وقال لي : عندنا مثل يقول : الذي يفك عراك اثنين يصيبه من الضرب ضعف ما يصيب أي واحد منهما .

ومرت الايام واذا بي أرى منظمة التحرير الفلسطينية تفك العراك والقتال في كل مكان ، فما من أزمة بين بلدين عربيين الا ووجدنا المنظمة شغلت نفسها به ، بل تعدى ذلك الى البلدان غير العربية ، وأصبحت المنظمة الوسيط الدولي لكل بلدين مختلفين ، والان نجد أن المنظمة تتلقى الضربات من الشرق والغرب بلا ذنب اللهم الا أنها قد فضت قتالا وقع من قبل ، فهل تعي منظمة التحرير الفلسطينية المثل اللبناني ؟! نسأل الله ذلك.

يوسف سليمان المطوع

المصارف التجارية والبنوك الإسلامية ١

كيف نشأت البنوك الربوية والإسلامية ؟

بقلم : د. عبد العزيز رجب

نتحدث اليوم عن البنوك الاسلامية ، مصادر اموالها واستخداماتها ، اذ ستعطي نظرة عن البنوك التجارية الربوية ونشأتها وتطور وظائفها واهدافها كمدخل لموضوعنا حتى نتعرف على اوجه الاختلاف . والان نتكلم عن نشأة وتطور وظائف البنوك الربوية وننتقل بعد ذلك للحديث عن المصارف الاسلامية نشأتها ، ومصادر اموالها واوجه استخدامها .

وما هي مصادر أموال الأخيرة ؟

بالنسبة للبنوك الربوية فان نشأة هذه البنوك ترتبط اساسا شراء وبيع وتبادل العملات النقدية المختلفة والتي تعتبر اول وظيفة من وظائف البنوك الحالية عرفها الناس والتي قام بها في الماضي البعيد مجموعة من التجار باستخدام ما لديهم من فائض نقدي من اموالهم الخاصة . ولقد كان قبول ودائع الافراد وحفظها لهم مقابل اجر محدد هو الوظيفة البنكية التالية التي مارسها هؤلاء التجار . ولقد تطور الامر باستخدام هؤلاء التجار لجزء من اموال الودائع في عمليات بيع وتبادل العملات النقدية ثم في كبر حجم الوساطة المالية التي كان يقدمها هؤلاء التجار لتأخذ شكل البنوك الخاصة . ونظرا الى ذلك ورغبة في حماية الافراد والمجموعات من خطر هؤلاء التجار الذين كانوا هم اصحاب البنوك الخاصة، وبسبب ما قد يصيبهم من خسائر ، فلقد اصدرت الحكومات التشريعات التي تنظم مزاولة هؤلاء التجار للوظائف البنكية ، ولقد كان صدور هذه التشريعات بمثابة التمهيد لظهور البنوك العامة التي تخضع لرقابة واشراف الحكومات . ولقد ترتب على تعدد وتباين العملات النقدية كثيرا من المساوىء للبنوك الربوية في ادائها لوظيفة شراء وبيع وتبادل العملات المختلفة ولكنها تغلبت على ذلك باتخاذ وحدة نقدية موحدة تشمل كمية محددة من الذهب او الفضة اساسا للمعاملات ولاستبدال الودائع المختلفة بانواعها. ونتيجة لتزايد عمليات الايداع وتشجيعا وتطويرا لها فان البنوك كانت تقدم للمودعين مقابل ودائعهم شهادات ايداع قابلة للتداول بعد تظهيرها يستخدمها التجار في سداد ما عليهم او قبض ما لهم من اموال .

ثم جاء التطور الثاني في وظائف البنوك الربوية ، وهو يتمثل في قيامها بوظيفة الاقراض بفائدة سنوية محددة مقدما من قيمة القرض ، فمثلا انه اذا كان القرض الف دينار تكون الفائدة السنوية ١٠ بالمائة اي ١٠٠ دينار سنويا او كانت نشأة هذه الوظيفة نتيجة لحاجة الافراد والمجموعات الى الحصول على المال لاغراض مختلفة سواء كانت انتاجية او استهلاكية والى ادراك القائمين على ادارة البنوك الى ان جملة الودائع التي تودع لديها تزيد في المتوسط الزمني بمقدار لا باس به على جملة الاموال التي تسحب منها ، بمعنى أن مجموع الودائع لدى البنوك كان يزيد عن مجموع المسحوبات منها وهذا ما يعرف الان بالمحافظة على نسبة السيولة ، كما ان استخدام البنوك لطريقة تسوية الحسابات بين العملاء دفتريا ادى الى قلة حجم الاموال النقدية المستخدمة فعلا في التعامل مما نتج عنه توفير البنك لفائض نقدي لا يستخدمه العملاء في عملياتهم اليومية ، واستخدام البنك لهذا الفائض النقدي للحصول منه على منافع مالية عن طريق تقديم القروض للغير بمعدل فائدة سنوية محددة مقدما . ثم تطورت هذه الوظيفة واصبحت البنوك تسعى الى جمع مدخرات الافراد والمجموعات والهيئات بشتى الاساليب وبتكاليف متواضعة تتمثل في معدل فائدة سنوي بالنسبة للودائع الثابتة والودائع لاجل ومجانا (اي بدون تكاليف) بالنسبة للودائع تحت الطلب (ودائع الحسابات الجارية) ثم تقوم البنوك الربوية باقراض هذه المدخرات المودعة لديها بمعدل فائدة مرتفع ، والارتفاع هنا يقاس بالقياس للفائدة التي تدفع لاصحاب الودائع الثابتة وباجل وبالتالي تحصل البنوك الربوية على فرق الفائدتين كربح لها ، اي على الفرق بين الفائدة التي تدفعها والفائدة التي تحصل عليها .وتتمثل اساليب تجميع المدخرات في البنوك الربوية في :

١ — الودائع تحت الطلب وهي تمثل العمود الفقري للبنك التجاري الربوي نظرا الى أنها لا تكلف البنك اي شيء لانه لا يدفع فائدة عنها لاصحابها بل في بعض الاحيان يحصل البنك من اصحاب الودائع تحت الطلب (وهم انفسهم اصحاب الحسابات الجارية) على مصاريف فتح هذه الحسابات .

ب — ودائع التوفير والتي تكلف البنك عادة فائدة متواضعة جدا تتراوح بين ٢ ١/٢ ٪ — ٤ ١/٢ ٪ على اقل رصيد شهري .

جـ — ودائع بالاخطار وودائع ثابتة والتي يدفع البنك عنها فوائد سنوية تتحدد وفقا للطلب والعرض على النقود . ولقد اصبح من المتعارف عليه ان يطلق على هذه البنوك التجارية اسم « بنوك الودائع » ، وذلك نظرا لصغر راسمالها بالنسبة الى مجموع مواردها التي تتكون من الودائع كجزء كبير منها .

وبمرور الزمن توسعت انشطة هذه البنوك الربوية واصبحت تشمل بالاضافة الى قبول الودائع واقراض الغير العديد من الخدمات المصرفية مثل تحصيل الشيكات ، تحصيل الكمبيالات ، خصم الكمبيالات، تبحير الخزائن الحديدية، اصدار خطابات الضمان ، تحصيل كبونات اوراق مالية ، القيام بالنيابة عن العملاء بشراء اوراق مالية وفي بيع اوراق مالية ... الخ من العديد من الوظائف المصرفية التي تقدمها الان البنوك الربوية والتي تمثل خدمات الى عملائها . الا أن الخلاف كان يدور ولا يزال حول الدور الاستثماري لهذه البنوك التجارية الربوية فنجد ان المنهج الانكليزي يقصر هذا الدور على حجم بسيط من الاستثمار قصير الاجل بينما يوسع المنهج الالماني النشاط الاستثماري للبنك التجاري الربوي ليشمل العمليات المالية والصناعية والتجارية ذات الاجل القصير والمتوسط الاجل ، ويوجد بين المنهجين منهجا وسطا ينادي بالتوسع النسبي في النشاط الاستثماري وهو المتبع في فرنسا والدانمارك .

بالاضافة للبنوك التجارية نشأ نوع اخر من البنوك يسمى البنوك المتخصصة وعملها الرئيسي تمويل نشاط معين مثل البنك العقاري الذي يقوم بتمويل الاستثمارات العقارية ، او البنك الزراعي الذي يقدم قروض التسليف الزراعي او البنك الصناعي الذي يقوم بتمويل المشروعات الصناعية ، وهذا النوع من البنوك غالبا ما يكون في اطار القطاع الحكومي اي بنوك حكومية، ولكن لا يمنع هذا من ان تكون هذه البنوك المتخصصة ايضا بنوك خاصة .

اهداف البنك التجاري

وننتقل الان الى التعرف على اهداف البنك التجاري الربوي : يصور البعض البنك التجاري الربوي على انه نشأة تهدف لتجميع المدخرات من الافراد والمجموعات من جهة وتحريك الاموال لمن يريد استخدامها ابتغاء تيسير عمليات التبادل والانتاج وتعزيز طاقة رؤوس الاموال اللازمة على اساس ان اليد الاموال اللازمة على اساس ان اليد الخفية بمعيشة جميع الافراد . وفي الواقع فان هذا التصور غير حقيقي بل يخفي حقيقة البنوك التجارية وهدفها الاساسي والذي هو تعظيم الربح وتقوم البنوك التجارية باستخدام شتى الوسائل لتحقيق ذلك . ومن هذه الوسائل الشتى ما يلي :

١ — يرسم البنك التجاري ايديولوجيته الخاصة على اساس انه يعمل اولا واخيرا لصالح المساهمين سواء في الاجل القصير او الطويل وبعكس ذلك صفتين : الفردية وسيطرة الملكية الفردية التي يتصف بهما .

٢ — يزاول البنك التجاري جمع المدخرات من الافراد والهيئات في اطار علاقة دائنية ومديونية يترتب عليها التزامات ثابتة على البنك قبل المودعين الذين هم اصحاب الودائع الثابتة وباخطار وحسابات التوفير وتتمثل هذه الالتزامات في شكل فوائد سنوية محددة مقدما .

٣ — يوظف البنك التجاري جزءا كبيرا من اموال المساهمين وودائع عملائه في عملية الاقراض للغير بفائدة ثابتة محددة مقدما . وهنا قد يتصور البعض ان البنك التجاري يقوم بدور كبير في تنمية الاقتصاد القومي والمشروعات الاقتصادية الاجتماعية نظرا لانه يقوم بعملية الاقراض للغير ولكن هذا يكون صحيحا لو كان البنك التجاري الربوي يتبع المعايير الاقتصادية المعروفة في اقراض الغير ولكننا نجد ان البنك التجاري الربوي عادة ما يكون المعيار الذي يعتمد عليه في اقراض الغير سواء كان الغير منشأة او هيئة هو مدى الملاءة المالية له اي مدى ملاءة العميل والضمانات المطلوبة المقدمة والكافية التي تعكس هذه الملاءة من حيث القدرة على سداد الفائدة السنوية واصل القرض وليس المعيار هو الربحية المتوقعة للمشروع او الاهمية الاقتصادية والاجتماعية لهذا المشروع .

٤ — يحتاط البنك التجاري كثيرا في توظيف موارده في الانشطة الاستثمارية والتجارية عن طريق الابتعاد عن المشروعات ذات معدل المخاطرة المرتفع والطويلة الاجل والاقتراب من الانشطة ذات معدل الربحية المرتفع والسريع المضمون نسبيا .

من هنا نخلص الى ان البنك التجاري الربوي له دور محدد هو دور وساطة بين من لديهم الاموال وبين من يريدون ان يستخدموا هذه الاموال ، وهذا الدور الوسيط من الممكن أن يكون موافقا عليه اذا كان في اطار شرع الله ولمصالح الاقتصاد المحلي والمجتمع الاسلامي، ولكن اعتراضنا على هذا الدور الذي يقوم به البنك التجاري الربوي هو يتمثل في امرين اساسيين :

الامر الاول : ان هذه الوساطة تحمل معها او يشوبها حرمانية هي الربا الذي يتناوله ويعطيه البنك التجاري الربوي ، فان البنك حينما يقبل الودائع الاستثمارية من الافراد والهيئات فانه يدفع لهم فائدة سنوية من قيمة الوديعة ومحددة مقدما وهذه الفائدة هي الربا الذي حرمه الله شرعا ، وحينما يقرض البنك التجاري الربوي الاموال الى الغير بمختلف انواعهم سواء كانوا افرادا او هيئات او حتى حكومات فانه يقرضها ايضا بفائدة سنوية من قيمة القرض ومحددة مقدما وهذه الفائدة ايضا حرام . اذن فالبنك التجاري الربوي يتناول الفائدة اخذا وعطاء وهذا حرام يجب ان نبطله حتى لا نخرج عن شرع الله .

الامر الثاني : ان البنك التجاري الربوي لا يتبع المعايير الاقتصادية الاجتماعية التي تساهم في بناء المجتمعات الاقتصادية، فهو حينما يتقدم اليه شخص يريد ان يقترض مالا لديه فان المعيار الاساسي كما سبق أن قلنا هو مدى الملاءة المالية لهذا الشخص ،هل يستطيع هذا الشخص ان يسدد قيمة الفائدة السنوية (اي الربا السنوي) وأن يسدد قيمة القسط السنوي من اصل قيمة القرض ام لا فهذا هو المعيار الاول .ولكن هذا المعيار ليس هو المعيار الاقتصادي الذي يحظى بالاولوية الاولى طبقا للمبادىء الاقتصادية . بالطبع يجب ان تنظر الى ملاءة العميل ولا نقرض المفلسين وهذا طبيعي لان البنك ليس مؤسسة خيرية ولكن يجب ايضا أن ننظر الى طبيعة المشروعات التي سوف تستخدم فيها هذه الاموال المقرضة ، هل هي مشروعات تفيد الاقتصاد القومي ام لا ، هل هي مشروعات ذات ربحية مرتفعة ام لا ؟ فالمعايير هنا ليست معيارا واحدا ولكنها معايير متعددة ومن ضمنها معيار الملاءة وليس أن يكون هو المعيار الاوحد . فاحيانا يكون المشروع مقدما من مجموعة افراد ذات ملاءة متوسطة وفي هذه الحال لماذا لا يدخل البنك شريكا مع هذه المجموعة اذا جاءت نتيجة الدراسة الاقتصادية في صالح المشروع .

يرد علينا اصحاب البنوك التجارية او المختصون في شؤونها بان هذا ليس من وظيفتنا ، لماذا؟ لان وظيفتنا محددة في اقراض المال. اما في انشاء الشركات او في القيام بالاعمال الاستثمارية طويلة الاجل او حتى متوسطة الاجل ، فكما سبق ان قدمنا بان المناهج تختلف فيها والفالب فيها هو ان البنك التجاري الربوي يحب أن يقتصر على الاستثمار قصير الاجل ، وبالتالي فانه يحجم عن الدخول بنفسه في الاستثمار طويل الاجل او المشاركة مع بعض الشركات القائمة او مع بعض الافراد لانشاء شركة جديدة، وبالطبع لكل قاعدة استثناء ، فنحن نجد بعض البنوك التجارية مثل بنك مصر في جمهورية مصر العربية المتحدة ينشيء الشركات ، ولكن هذا استثناء من القاعدة وليس هي القاعدة بذاتها . ولكننا لا يجب ان ننسى شيئا مهما وهو انه اذا كان بنك مصر يقوم بانشاء الشركات الا انه ايضا يقع في الربا . في الربا .

من هنا نستخلص شيئين اساسيين توجههما الى البنوك التجارية الربوية ، والاول : مخالفة شرع الله ، والثاني : القصور في خدمة الاقتصاد القومي والاقتصار على الوساطة المصرفية في كثير من الاحوال .

المصارف الاسلامية

وننتقل الان الى الحديث عن المصارف الاسلامية ونبدأ بالحديث عن نشأتها .

وترجع نشأة المصارف الاسلامية الى بنوك الادخار التي قامت في مصر في عام ١٩٦٣ بقيادة الدكتور احمد عبد العزيز النجار الذي يشغل حاليا وظيفة الامين العام لاتحاد البنوك الاسلامية ، وكان اول بنك ادخار نشأ كان في مدينة ميت غمر ، ثم توالت هذه البنوك حتى انه خلال اربع سنوات تم افتتاح ٢٩ شعبة وبلغ عدد العملاء حوالي المليون موزعين في مختلف الدوائر ، ولكن نتيجة لظروف سياسية واقتصادية معينة فلقد توقفت هذه البنوك الادخارية . ولكن هذه التجربة لم تذهب هباء، فكان من نتيجتها انشاء بنك ناصر الاجتماعي ، والذي بالرغم من جميع الانتقادات التي توجه اليه ، الا انه له جوانب اسلامية ، لا يمكن اغفالها . ثم جاء بعد ذلك انشاء البنوك الاسلامية وكانت البداية في انشاء «البنك الاسلامي للتنمية» في السعودية عام ١٩٧٤ ، ثم بنك دبي الاسلامي ١٩٧٥ م ، بنك فيصل الاسلامي المصري ١٩٧٧ م ، بيت التمويل الكويتي ١٩٧٧ م ، بنك فيصل الاسلامي السوداني ١٩٧٧م، البنك الاسلامي الاردني للتمويل والاستثمار ١٩٧٨ م ، والمصرف الدولي للاستثمار والتنمية ١٩٨٣م بنك قطر الاسلامي ١٩٨٠ ، ثم دار المال الاسلامي ١٩٨١ ، وما زال الكثير من المصارف الاسلامية في دور الانشاء في كثير من البلدان الاسلامية بل وغير الاسلامية .

تنقسم مصادر اموال المصرف الاسلامي الى نوعين : النوع الاول وهو المصادر الداخلية، والنوع الثاني وهو المصادر الخارجية .

اما بالنسبة للمصادر الداخلية فهي تتكون من راس المال الاحتياطي، وهنا لنا وقفة بسيطة حول راس المال ، حيث ان البعض ينادي دائما بان راس مال البنك التجاري يجب أن يكون صغيرا ، نقول : نعم ، هذا يكون في البنوك التجارية الربوية ، أما في المصارف او البنوك الاسلامية التي لا تتقيد بالقيود الوضعية للبنوك التجارية الربوية فان حجم راس المال يتوقف على اهداف البنك الاسلامي ، هل هو مصرف اسلامي للتنمية الدولية، هل هو مصرف اسلامي للتنمية المحلية ، هل هو مصرف اسلامي استثماري تجاري ، هل هو مصرف اسلامي تجاري فقط ، وبالطبع فان المصرف الاسلامي التجاري يكون ذا راس مال محدود ، اما المصرف الاسلامي الاستثماري التجاري يكون راس ماله كبيرا نوعا ما ، وهكذا ، كلما زادت درجة الاستثمار يجب ان يكبر حجم راس المال . اما بالنسبة للاحتياطيات فانها واجبة التكوين في المصارف الاسلامية حيث ان هناك مبدأ في فقه المعاملات، وهو ان لا ارباح قبل سلامة راس المال وأن الربح وقاية لراس المال. اذا فعلينا ان نكون الاحتياطيات اللازمة دون المبالغة فيها من اجل الحفاظ على راس مال المصرف الاسلامي .

وننتقل الان الى المصادر الخارجية ، وتتكون هذه من : ودائع جارية ، ودائع مقيدة ، او انها ودائع مطلقة ، والتقييد نقصد به التقييد بمكان او تقييد بزمان او تقييد بنوع نشاط معين للودائع تحت الطلب او الحسابات الجارية وهي تمثل العمود الفقري في البنوك التجارية الربوية لانها معدومة التكلفة بالنسبة للبنك التجاري الربوي فاننا يجب ان نكون متحفظين في الكلام عنها في المصرف التجاري الاسلامي ، والمقصود بالتحفظ ان نضع التكييف الشرعي لها، فالودائع تحت الطلب اما أن تكون في شكل امانة او ان تكون في شكل قرض. ففي حالة الامانة فانه لا يجوز للمصرف الاسلامي ان يستخدمها على الاطلاق ولكن يحق له ان يتقاضى من المؤتمن اجر حفظ الامانة . اما في حالة القرض فلا يجوز للعميل أن يحصل من المصرف الاسلامي في مقابلة على اي نفع مادي او معنوي لان القاعدة الفقهية تنص على «ان كل قرض جر نفعا فهو ربا » ، وبناء على ذلك فانه يجب على عملاء الحسابات الجارية ان يدفعوا المصاريف الخاصة بهذه الحسابات او بالخدمات المتعلقة بها التي يقدمها لهم المصرف قبل كشوف الحسابات الشهرية او ربع السنوية ودفاتر الشيكات . فهذا عمر بن الخطاب رضي الله عنه كان يجاوره سماك واقرض عمر مالا فكان السماك يهديه هدية سمك ، فسأل عمر اهل بيته هل السماك متعود على اهدائنا مثل هذه الهدية ، قالوا : لا ، ولكن من وقت كذا وهو تاريخ حصوله على القرض من عمر، فقال عمر : احسبوا ثمن السمك حتى نخصمه من قيمة القرض .

واني لا اعتقد أن اي مصرف اسلامي لا يستخدم اموال الحسابات الجارية او حتى جزءا منها ، لهذا يجب ان نأخذ صراحة التكييف الشرعي لعقد القرض وان يتعمل اصحابها مصاريف هذه الحسابات حتى لا يقعوا في شبهة الربا .

ننتقل الان الى النوع الثاني من الودائع وهو ودائع التوفير والودائع باخطار والودائع الثابتة او ما يطلق عليها حسابات الاستثمار ، وجميعها تكون تطبيقا لعقد المضاربة . والمقصود بعقد المضاربة هو :

ا — ان يوجد رب مال (المودع) ويوجد رب عمل (المودع لديه وهنا المصرف الاسلامي) ويسلم الاول جزءا من ماله (موضوع المضاربة) الى الثاني ليعمل فيه.

ب — ان تحدد نسبة الارباح مقدما من قيمة مال المضاربة مشاعا بينهما فمثلا ٧٠ بالمائة لرب المال، ٣٠ بالمائة لرب العمل وهكذا .

وجدير بالذكر الاشارة الى انه لا توجد في الاسلام نسبة ربح محددة متفق عليها .

جـ — ان تكون الادارة لرب العمل (المصرف الاسلامي هنا) ولا يحق للمودع « رب المال » ان يتدخل فيها .

د — في حالة الربح — يقسم الربح بين الطرفين طبقا للنسبة المحددة مقدما في عقد القرض .

هـ — في حالة الخسارة يتحمل المودع الخسارة وتكون خسارة المصرف الاسلامي في جهده وعمله.

نجد مما سبق ان التكييف الشرعي لعقد المضاربة يختلف عن التكييف الخاص بالودائع في البنك الربوي لان الاخير ما هو الا دائنية المودع للبنك بقيمة الوديعة .. مضافا اليها الفائدة السنوية سواء حقق البنك ربحا ام لا وسواء كانت الارباح المحققة اكبر او اقل من الفائدة .

ويجب ملاحظة أن نسبة الارباح المحددة مشاعا في عقد القراض تقل في حالة ودائع التوفير الاستثماري عنها في حالة الودائع باخطار والودائع الثابتة . ويرجع ذلك الى ان صاحب حساب التوفير الاستثماري يحقق له سحب اي مبلغ في اي وقت يشاء مما يترتب عليه ان ترتفع معدل السيولة لهذه الحسابات بالنسبة للمصرف .

مفاهيم إسلامية ١

بقلم : حامد ملا حسين

الان ما أصاب المسلمين اليوم من هوان وذلة وخزي وانحلال وتفكك وضعف انما هو حصيلة قرون طويلة من التخلي التدريجي المستمر عن حقيقة الاسلام ، ونتيجة فساد لا ينحر في السلوك وحده انما يتعداه الى المفاهيم والتصورات والموازين ، وذلك اخطر بكثير مما لو كان الفساد في السلوك وحده مع صحة التصور وسلامة المفهوم . فكثير من المفاهيم الاصول اختفت بالضمور في نفوس المسلمين واصبح لها تفسيرات لا تمت بادنى صلة الى حقيقة المفهوم الذي عرضه الاسلام وارادة الله تبارك وتعالى والذي يحمل بين طياته بناء جيل ومستقبل امة .

هذا الفساد الكثيف في المفاهيم والموازين الاسلامية والحكم على كثير من الاشياء بمنظار جاهلي اصبح من الصعوبة ازالته برسالة صغيرة او محاضرة ذلك انه اثر من اثار ما اصاب المسلمين وحصيلة قرون طويلة من الهدم والتحويل لحقيقة هذه المفاهيم ... فاصبح مثلا مفهوم لا اله الا الله او مفهوم الايمان بالله تبارك وتعالى لا يعني سوى تغيير هوية ذلك الانسان من اي ديانة اخرى الى الاسلام دون أن يعي ذلك الرجل مقتضيات هذا الايمان علما بان اصل المفاهيم والموازين التي استعملها الاسلام تدور حول هذا المفهوم الكبير وهو الايمان بالله تعالى ، الايمان بانه هو الواحد الاحد الصمد الذي لم يلد ولم يولد ولم يكن له كفوا احد ، الايمان بانه هو الخالق لكل شيء المدبر له ، وان من مخلوقاته ذلك الانسان العجيب ، وان من حق الله على هذا الانسان ان يعبده وحده وان الانسان بهذه العبادة ينال الكمال المقدور له ، وان الله تعالى ارسل رسله ليبينوا للناس كيفية عبادة الله تعالى وطرق سلوكهم في الحياة . وان الناس مجزيون على اعمالهم وان هذا الجزاء الكامل سيظهر في اليوم الاخر فاما نعيم دائم واما عذاب مقيم ، ومن ثم فان السعادة الحقة للانسان ان يسلك في حياته السبيل التي وضعها الله تعالى وبينها رسوله الكريم صلى الله عليه وسلم وان الشقاوة في انحرافه عن هذا السبيل .

فتاسيسا على هذا المفهوم الكبير وما تفرع عنه من مفاهيم كان للاسلام منهجه الخاص في حكمه على الاشياء ، ونحن بالقراءات المقبلة ان شاء الله سنتعرض لبعض المفاهيم التي ظلمها الناس اذ حصروها بالفهم المادي الذي يعيشونه دون النظر الى حقيقة هذه المفاهيم في ميزان الاسلام .

بريد القراء — شذرات

موعظة

يا من عمره كلها زاد نقص ، يا من يامن ملك الموت وقد انقص ، يا مائلا الى الدنيا هل سلمت من النقص ، يا مفرطا في عمره هل بادرت الفرص ، يا من اذا ارتقى من منهاج الهدى ثم لاح له الهوى نكص ، من لك يوم الحشر عند نشر القصص .

هول القيامة

عجبا لنفس امست الليل هاجعة ، ونسيت الاهوال يوم الواقعة ولان تقرعها المواعظ فتصغي لها سامعة ، ثم تعود الزواجر عنها ضائعة ، والنفوس غدت في كرم الكريم طامعة ، وليست له في حال من الاحوال طائعة ، والاقدام سعت في الهوى في طرق شاسعة بعد ان وضحت من الهدى سبل واسعة والهمم شرعت في مشاريع الهوى متنازعة ، ثم تكن مواعظ المقول لها نافعة ، وقلوب تضمر التوبة اذا فزعت رادعة ثم تعود الى ما لا يحل مرارا متتابعة .

من أخبار المجاهدين في أفغانستان

افادت المصادر الجهادية بالعمليات التالية للمجاهدين خلال الايام القليلة الماضية :

— زرع المجاهدون لغما في مقر للبوليس السري الحكومي (خاد) في العاصمة « كابول » ادى انفجاره الى قتل عشرة وجرح سبعة منهم وذلك في ليلة الثلاثاء الماضية كما هاجموا المنطقة السكنية للعائلات الروسية (مكرويان) وقتلوا عددا من الروس . ومن اعضاء الحزب الشيوعي الافغاني وذلك بعد يومين من وقوع الانفجار على مقر البوليس . كما وقعت معركة شديدة بين المجاهدين والقوات الروسية والكارملية قرب السفارة الروسية في كابول واصابوا مبنى السفارة ايضا والحقوا به خسائر جسيمة على الرغم من اتخاذ اجراءات امنية مشددة حولها .

— نجح المجاهدون في تدمير دبابة هجوم مسلحة شنوه على القوات وقتل اربعة من جنود الروس في منطقة الروسية في منطقة (دروآزة انقلاب) بمدينة « هرات » ، كما تمكنوا من تدمير سبع دبابات وقتل جنديين من جنود الروس المهاجمين في منطقة (سلطان اغا) الواقعة غربي مدينة « هرات » .

— قامت قوات الروس بهجوم مكثف على منطقة « زيركوه » بمديرية « شيندند » التابعة لمحافظة هرات واشترك في هذا الهجوم ست طائرات ميغ وهليكوبتر وعدد كثير من الدبابات والمدرعات واستمر القتال خمسة ايام مما ادى الى تدمير المنطقة بكاملها واستشهاد اربعين من المدنيين الابرياء ، فقام المجاهدون بصد الهجوم وتمكنوا من قتل ٢٠٠ من القوات الروسية ... ومن بينهم ثلاثة ضباط من كبار المستشارين العسكريين للقوات الروسية ... واسقاط طائرة ميغ وتدمير ست دبابات وسيارة جيب عسكرية ، كما غنموا اربعين بندقية من نوع كلاشينكوف مع كمية كبيرة من الرصاصات والمعدات الحربية الاخرى .

— تمكن احد الجنود الحكوميين بمساعدة اخوانه المجاهدين من قتل تسعة من مسؤولي البوليس السري الحكومي (خاد) وانضم مع عشرة بنادق من نوع كلاشينكوف حال كونه مصابا بجراح شديدة في رجله وانضم لمجاهدي جبهة حضرة حمزة (رض) .

— هاجم المجاهدون القوات المشتركة الروسية والكرملية في منطقة روضة باغ قرب مديرية كذرة التابعة لمحافظة هرات وقتلوا (١٢) من قوات الروس واحرقوا دبابة مع صهريج نفط وسيارة جيب ، كما استولوا على كمية كبيرة من السلاح والمعدات الحربية الاخرى .

— هاجم المجاهدون كتيبة من القوات الروسية في شمال منطقة — تنكه سلام — في الطريق الرئيسي بين كابول وروسيا وقتلوا وجرحوا عددا من القوات المشتركة كما قاموا بهجوم موسع على مقر القوات الروسية في محافظة « بكتيا » في الاسبوع الماضي .

— في هجوم آخر شنه المجاهدون على قافلة روسية بمحافظة (نيمروز) تمكنوا من تدمير دبابة وشاحنة عسكرية روسية وقتل من فيها من الافراد . وفي محافظة « هلمند » تمكن المجاهدون من تدمير ٨ دبابات وقتل ٣٠ روسي .

— قام المجاهدون بعملية ناجحة على مطار عسكري بمحافظة مزار شريف قرب الحدود السوفيتي ودمروا طائرتي هليكوبتر وقتلوا عددا من الروس في تلك المنطقة ، كما هاجموا مركزا للبوليس بمحافظة قندهار واستولوا على عشر بنادق كلاشينكوف . وفي محافظة (بغلان) قتلوا ٤٠ جنديا روسيا واسروا ١٥ منهم مع اسلحتهم ومعداتهم الحربية .

● « ومغانم كثيرة ياخذونها نصر من الله وفتح قريب »

● « قاتلوهم يعذبهم الله بايديكم ويخزهم وينصركم عليهم »

خطوات في تربية الطفل المسلم

التربية بالعقاب

بقلم : أم يوسف المزيدي

كيف تجابهين طفلك اذا سرق ؟ وكيف تتصرفين معه اذا كذب ؟ وكيف تواجهينه اذا استعمل الكلمات البذيئة ؟ وماذا تفعلين اذا قام طفلك وضربك ؟ وكيف تتعاملين معه اذا عصى لك امرا ؟

هذه تساؤلات تدور في اذهان الامهات فتقف الام حائرة امامها دون اتخاذ اي اجراء او انهاتنهال بالضرب الموجع على طفلها الصغير دون تقدير لحالته ومدى تحمله.

القاعدة في مثل هذه الامور ان الطفل الذي يبلغ من العمر سنتين او اقل من ذلك ، لا يعرف معنى السرقة ولا الكذب ولا الطاعة ولا حتى الكلمات البذيئة وهو حينما يقوم بذلك كله لا يقوم به عن وعي وادراك وانما يقوم به عن تقليد واتباع فهو يرى اخاه الاكبر او اخته الكبرى او اطفال الشارع او الجيران يستعملون ذلك فيقلدهم دون وعي منه للخطأ الذي وقع فيه . فالام في هذه الحالة تبعد طفلها عن تلك المواضع الطارئة حتى تنتهي فبذلك تقلل من فرصة سماع الطفل للكلمات البذيئة ومن تقليده الخاطىء للاطفال .

اما اذا كان الطفل يبلغ من العمر اكثر من سنتين فان فيه مقدرة لادراك بعض من هذه الامور كالسرقة وانها خطأ وان الله لا يحب السارق والكذاب وغير ذلك من مفاهيم خاطئة .فهنا لابد ان تقف الام او الاب موقف الجد مما يحدث ولا بد ان ينزل شيء من العقاب على الطفل حتى يعرف الخطأ ويبتعد عنه في المرة المقبلة.

كم كمية العقاب الذي ينزله الاب او الام على الطفل وما نوعه ؟ هذا ما سنحاول الاجابة عليه :

العقاب اما ان يكون بالكلمة او بالحرمان او بالضرب . اما العقاب بالكلمة فيكون بتوجيه العتاب اولا ثم ان وقع الخطأ منه ثانية فبالتوبيخ ثانيا ويراعى في ذلك ان يكون على انفراد وليس امام الجمع او امام بقية الاطفال كان يؤخذ على جنب منفردا فيعاتب او يوبخ ، ثم ان وقع في الخطأ مرة ثالثة فيكون العقاب والتوبيخ امام الجمع حتى يشعر الطفل بالحرج وان المسألة ليست هزلا وانما هي جد .

اما العقاب بالحرمان فياتي بعد العقاب بالكلمة ويراعى في ذلك التدرج فالحرمان اما ان يكون من اكلة مفضلة للطفل كقطعة حلوى او غيرها كثير .

كما ويراعى الجدية من الاب او الام في تطبيق العقاب بالحرمان بشكل عملي امام الاطفال كان يعطى الاطفال قطع الحلوى الا هو فيمنع منها او يؤخذ الاطفال لحديقة الحيوانات الا هو فيبقى في البيت مع الكبار او يطلب من الاطفال عدم اللعب معه .

اما العقاب بالضرب فياتي بعد العقاب بالحرمان وهو على مراحل ايضا . فالضرب اما ان يكون ضربا رمزيا غير موجع او ضربا خفيفا فيه شيء من الالم او ضربا موجعا ويراعى في الضرب ان يكون على اليدين او الرجلين وعلى الاب او الام ان تتحاشى الوجه وبقية اجزاء الجسم ولا سيما الحساسة منه فان الضرب في هذه الاماكن قد يؤدي الى عاهة مستديمة لدى الطفل ثم ان الهدف من الضرب ليس التشفي والانتقام وانما الهدف منه التربية قبل كل ذلك .

وعلى الوالدين ان لا يقوما بتهديد الطفل بالضرب على خطأ وقع فيه فان التهديد لا يقدم ولا يؤخر وان الضرب لا يستعمل الا كوسيلة اخيرة اذا فقد الامل في جدوى الوسائل الاخرى من عتاب او توبيخ او حرمان . فالتهديد مجرد التهديد قد يفسد على الوالدين التربية ولا سيما اذا لم يصحبه تطبيق عملي يشعر به الطفل جدية والديه وجدية الامر الذي من اجله عوقب . ثم ان انزال العقاب بالطفل يجب ان يكون بعد ان ادى الوالدان ما عليهما من تربية الطفل بالعادة او بالموعظة او بالقصة وتحذيره من مغبة الكذب او السرقة او استعمال الكلمات البذيئة او عصيان الوالدين او غير ذلك من مبادىء ومفاهيم ، ثم بعد ان ادى الوالدان ما عليهما ولم يجدا لذلك اثرا في الطفل يبدأ التفكير في التربية بالعقاب على الوجه الذي بيناه .

قبس ديني

بين الظاهرة الأنصارية والظاهرة الفلسطينية

بقلم : عماد العتيقي

المتامل في احداث التاريخ يرى عبرا اجيالها تشابه الاحداث على مر الاجيال وان تغيرت صور ابطالها وتطورت اساليب اخراجها .

كانت الاوس والخزرج اخوة دم ونسب ، فهما بنو حارثة بن ثعلبة من بني مازن بن الازد من بني كهلان بن سبا بن يشجب بن يعرب بن قحطان . وعلى ما كان من اخوة نسب وعراقة اصل لهذين الحيين من العرب الذين استوطنوا يثرب ، فقد تميز تاريخهما في الجاهلية بسلسلة من الملاحم والمعارك الطاحنة . وقد سجل التاريخ تلك الملاحم عن طريق الحملات الاعلامية التي شنها بعضهم على بعض في قصائد لم تزل من روائع الشعر العربي في الملاحم .

تامل قول حسان بن ثابت (من الخزرج) لقيس بن الخطيم « من الاوس » :

فلا تعجلن يا قيس واربع فانما
قصارا لك ان تلقى بكل مهند
فقد لاقت الاوس القتال واطردت
وانت لدى الكنات في كل مطرد

وقول قيس يذكر يوم الفضاء (احد معاركهم) :

فما ابقت سيوف الاوس منكم
وحد ظباتها الا شريدا

وان المتامل في حال اولئك القوم ليعجب كيف يتحول الاخوة الى اعداء وبطعن بعضهم بعضا بحروب على مدى السنين بينما هم يعيشون في جوار واحد ، وقرية واحدة. ولكن غياب الموازين في وجود الشياطين كفيل ان يحدث مثل ذلك.

وقد كان لكل حي شيطان من الانس ينهزه ، فقد كان يجاور العرب في يثرب احياء من يهود قد ايقنوا انه لا عزة لهم الا بتفريق جيرانهم من العرب ، حتى ان بعضهم كان يعقد المعاهدات والاحلاف مع احد الفرقاء — مثل بني قريظة مع الاوس — ، بينما يعقد غيرهم الاحلاف مع الفريق الاخر (مثل بني قينقاع مع الخزرج) وقد وصل بهم المكر الى حد انهم يدخلون في تلك الحروب ، ربما يقتل بعضهم بعضا، وتظل لهم السيادة في البلد حتى انهم استاثروا بالاسواق واحتكروا المواد الاقتصادية بمكرهم ودهائهم.

ثم لما طالت محنة اهل يثرب ، وطحنتهم الحرب ، واراد الله ان يجعل منهم انصار رسوله ، قدر لهم ان يلتقوا رسول الله (ص) بوفد منهم قدم للحج . ولم يكن ذلك غريبا على رسول الله (ص)، فقد لقي قبلهم اقواما واقواما من القبائل ، ولكن اولئك الرهط الذين لاقاهم من الخزرج ادركوا بفطنتهم ما في هذه الدعوة من الخلاص، وعرفوا ان قومهم ان اجتمعوا على مبادئها ففيها الفكاك من فرقتهم ، وتطاحنهم فاقبلوا :

« انا قد تركنا قومنا ولا قوم بينهم من العداوة والشر ما بينهم، فعسى الله ان يجمعهم بك . فسنقدم عليهم فندعوهم الى امرك، ونعرض عليهم الذي اجبناك اليه من هذا الدين ، فان يجمعهم الله عليه فلا رجل اعز منك » .

وقد كان ، وعلى الرغم من محاولات قام بها يهود بعد ذلك للتحريش بين القوم ، لم يكن لمن ذاق حلاوة الاخوة ونعيمها ان يرجع الى جحيم الفرقة ولهيبها . حتى انهم في احدى تلك المحاولات وصل بهم الذهول الى استلام السلاح والاصطفاف استعدادا للمواجهة ولكن سرعان ما تذكروا وعادوا الى رشدهم ، فصارت مواجهتهم عناقا، وانقلب ذهولهم دموعا ، دموع من يكره ان يعود الى الكفر بعد ان انقذه الله منه كما يكره ان يلقى في النار .

واليوم نشاهد اخوة الدم والجوار ، اخوة الاسلام والعروبة، من محاربي يهود ، ورقة الانصار يحال بينهم وبين عدوهم وعدو الاسلام ، ويستحوذ عليهم المغرضون من اعداء الاسلام فجعلوا باسهم بينهم ، وسددوا بنادقهم نحو اخوانهم ، واقام كل فريق منهم تحالفاته مع اعداء الاسلام والعروبة.

ولو تاملنا في حقيقة الامر لوجدنا ان الثورة الفلسطينية منذ اول يوم فقدت رايتها الاسلامية واستبدلتها براية علمانية ، فافسحت الطريق امام اعداء الاسلام ليتوغلوا بينهم ويحرشوا ويزرعوا العداوة والبغضاء بين فصائلهم .

فنجدهم وهم اخوة دم ودين متفرقين على عشرات الجبهات والمنظمات يحاربون عدوا واحدا متحدا ، حتى ان هذا العدو ضاق بقتالهم ذرعا وزهد في اراقة مزيد من دم يهود الرخيص ، فوجه اليهم عملاءه من نصارى ونصيريين حتى جعلهم يقتل بعضهم بعضا ويلعن بعضهم بعضا .

ما احوج الثورة الفلسطينية اليوم الى قيادة تحمل راية الاسلام وتؤمن به شرعا ومنهاجا ، تسالم من يساله وتحارب من تحاربه ، ان خير تفسير لما يعانيه المسلمون اليوم من فرقة وبالذات ما تعانيه الثورة الفلسطينية ان تتحرى حكمة الله وارادته من هذه الاحداث . وايم الله لكان الله قد صدق علينا قوله :

« واطيعوا الله ورسوله ولا تنازعوا فتفشلوا وتذهب ريحكم واصبروا ان الله مع الصابرين » وقوله عز وجل : « لا تجد قوما يؤمنون بالله واليوم الاخر يوادون من حاد الله ورسوله ولو كانوا اباءهم او ابناءهم او اخوانهم او عشيرتهم ، اولئك كتب في قلوبهم الايمان وايدهم بروح منه ويدخلهم جنات تجري من تحتها الانهار خالدين فيها رضي الله عنهم ورضوا عنه اولئك حزب الله الا ان حزب الله هم المفلحون » .

ان هذه الايات تدلنا انه يوم تلتزم بحزب الله وطريقه ومنهجه ونجعل ذلك ميزانا لنا ونود من نود ونبغض من نبغض ، يومذاك يؤيدنا الله بروح منه وينزل علينا النصر . اما اذا جعلنا مودتنا لغير المسلمين عذرا لنا وحجة في رفض منهج الاسلام وراياته وتعاليمه فما اقربنا من الهزيمة والخذلان ، وليس ادل على ذلك من واقعنا المشهود حتى جعلنا في غنى عن تقديم الدليل .

ان منهج الاسلام في الثورة لا يستلزم منا ان نعرض عمن يمد لنا العون من غير المسلمين ، ويريد ان يحارب معنا الاعداء ، بشرط ان لا تكون هذه المعونة عذرا لنا في هجر منهج الاسلام وراياته ، او تكون وسيلة لتولي امر هذه الثورة بقيادات غير مسلمة لان ذلك يكون ادعى لابعاد الثورة عن منهج الاسلام وطريقه ، ويابى الله ورسوله والمؤمنون ان يولى امورهم غيرهم . ولنا في رسول الله اسوة حسنة ، حيث قام اول مقدمه المدينة بعقد معاهدة حسن جوار ودفاع مشترك مع يهود المدينة تتضمن الدفاع المشترك ضد اي عدو خارجي يغزو المدينة . مثل هذه الممارسات تسد الباب على كل من يدعي ان غير المسلمين ليس لهم دور مع المسلمين في الدفاع ضد عدو مشترك ، صحيح ان يهود المدينة غدروا العهود وخانوا الاتفاق ، ولكن تبقى مثل هذه الممارسات اختبارا مشروعا لاي تحرك اسلامي ، بشرط ان لا يجعل ذلك لغير المسلمين يدا طولى على المسلمين كما يحصل في معظم الممارسات المعاصرة ، او يكون ذريعة لضرب المسلمين بعضهم ببعض .

ونامل هذه النقطة البعيدة في طبيعة التحالف ، ان تحالف عرب يثرب مع يهودها كان مذموما حيث ادى الى تفريق وتحريش بينهم ، ثم جاء الاسلام ونقض التحالف السابق ، واستبدل به تحالفا من موقع قوة للمسلمين جعل يهود (ولو نظريا) تخدم قوة المسلمين ضد دار الكفر ، حتى ولو كانت ممثلة بالعرب من قريش ابناء العمومة ما داموا يقفون موقف العداء لمنهج الاسلام وراياته . ثم نامل نتيجة هذ المنقلة ، حيث توحد العرب كلهم في ظل الاسلام وطرد يهود من الجزيرة العربية قاطبة .

ان تخوف بعض المسلمين من اختيار المنهج الاسلامي للثورة اما ان يكون سببه هوى او الجهل .ونحن ندعو العقلاء من مخلصي هذه القضية ان يفتحوا لانفسهم باب رحمة الله باتخاذ المنهج الاسلامي بوعي ودراسة لمعطيات هذا المنهج ومميزاته ، وانذاك سيعرف المسلمون كم تاهوا وتفرقت بهم السبل . ان لم يكونوا قد ادركوا ذلك من تجارب السنين السابقة ، والله غالب على امره ولكن اكثر الناس لا يعلمون .

الشاشة الصغيرة في أسبوع

مع الاسبوع الرابع من الشهر الاول لبرامج دورة اكتوبر ـ نوفمبر ـ ديسمبر ، تواصل فقرات وبرامج ومسلسلات وافلام التلفزيون، جذبها واهتمامها للمشاهدين الذين لمسوا كل نواحي التجديد في هذه الدورة ، وبخاصة في البرامج المحلية ، وكل ما هو جديد وحديث وجيد من البرامج العربية والاجنبية على البرنامجين الاول والثاني. وهذه ابرز سهرات وبرامج هذا الاسبوع :

البرنامج الاول

اولا ـ برامج الاطفال

وتحتوي على الفقرات التالية :
ـ نادي الاطفال .
ـ الفنان الصغير .
ـ تم تك .
وتقدم هذه الفقرات من الساعة ٥٫٠٠ مساء الى الساعة ٦٫٣٠ يوميا فيما عدا يومي الخميس والجمعة .

ـ برنامج (دنيا الاطفال)
ويحتوي على العديد من الفقرات التي تقدم خصيصا للطفل .. فهي منه واليه .
ويقدم يوم الخميس الساعة ٦٫٠٠ مساء .

ـ افلام الاطفال
بعض الافلام أو القصص الكارتونية التي يقدمها التلفزيون للاطفال في صباح يوم الجمعة .
* وموعده يوم الجمعة في الساعة ١٠٫٠٠ صباحا .

ثانيا ـ البرامج الدينية

ـ اسلاميات
حلقة بعنوان : دور المساجد في المجتمع الاسلامي : حلقات دينية تستضيف في كل حلقة من الحلقات بعض العلماء والمختصين ويدور الحوار حول موضوع كل حلقة .
ويستضيف البرنامج في هذه الحلقة:
ـ د. احمد عمر هاشم
ـ الاستاذ منصور الرفاعي
* وموعده يوم السبت في الساعة ٧٫٤٥ مساء .

ـ حديث الاسبوع
البرنامج من اعداد وتقديم : الشيخ علي الجسار .
اخراج : محمد ذياب
* وموعده يوم الثلاثاء في الساعة ٨٫٠٠ مساء .

ـ حديث الروح
البرنامج الديني الذي يناقش بعض الامور السياسية من وجهة نظر الدين حيث يطرح في هذه الحلقة شروط الرئيس في الاسلام ، الجسمانية والعقلانية وضرورة اتصافه بالعلم والشجاعة والعدل .
* وموعده الساعة ٥٫٠٠ مساء يوم الخميس .

ثالثا ـ البرامج الثقافية : والارشادية

برنامج/سلامتك
حلقة بعنوان (المعرفة قوة).
* موعده يوم السبت في الساعة ٧٫١٥ مساء .

ـ ديوانية شعراء النبط
* وموعده يوم الاحد في الساعة ٧٫١٥ مساء .

ـ برنامج (الوان)
تحتوي حلقة هذا الاسبوع على الفقرات التالية :
ـ جانب من قصة نجاح مؤسسة الخطوط الجوية الكويتية .
ـ بحر الطحالب أو ما يسمى بالمحيط الصحراء .
ـ ارتياد كوكب المريخ .
ـ العزل المغناطيسي .
ـ استعراض لتلسكوب ضخم في ولاية اريزونا الاميركية .
* وموعده يوم الاثنين الساعة ٧٫١٥ مساء .

ـ برنامج (الامن والمواطن)
البرنامج من اعداد وتقديم : ملازم خالد العبد الجليل ، اخراج عبد الرحيم احمد .
* وموعده يوم الاثنين في الساعة ٧٫٤٥ مساء .

ـ برنامج (راي الناس)
ينقل هذا البرنامج عبر حلقاته اهتمامات الناس بالقضايا المطروحة التي تؤثر في المجتمع وتتفاعل معه اقتصاديا واجتماعيا وفكريا .
وموضوع حلقة هذا الاسبوع (المخدرات واثرها السلبي في المجتمع) « الجزء الثاني » ونتابع حلقة الاسبوع الماضي حول الموضوع نفسه المطروح للنقاش بين المتخصصين ضيوف البرنامج ..
اعداد وتقديم: سلمان الصباح
اخراج : عبد الرحيم احمد .
* وموعده يوم الثلاثاء في الساعة ١٠٫٢٥ مساء .

ـ برنامج (كنوز الخليج)
برنامج يقدم الواقع البحري الذي لعب دورا كبيرا في الحياة الاجتماعية والاقتصادية للانسان الخليجي .
وحلقة هذا الاسبوع بعنوان : (الشعاب المرجانية).
* وموعده يوم الاربعاء في الساعة ١٠٫٢٥ مساء .

ـ برنامج (الوطن الاكبر)
حلقة بعنوان : قطر على طريق التفوق .
يستعرض هذا البرنامج احد البلدان العربية حيث نقوم بجولة للتعرف على تاريخ كل بلد وحضارته .
وحلقة هذا الاسبوع عن دولة قطر الشقيقة حيث نقوم بجولة للتعرف على التطور في الفن المعماري ومظاهر الاحتفالات .. والتطور في كافة المجالات في قطر الشقيقة .
* وموعده يوم الخميس في الساعة ٣٫٣٠ بعد الظهر .

رابعا ـ برامج المنوعات
ـ شبكة التلفزيون
يستضيف البرنامج في كل حلقة بعض الشخصيات الرسمية والعامة للتحدث حول القضايا والظواهر التي يعيشها المجتمع :
ضيفا هذه الحلقة : السيدة فاطمة حسين والسيد عبد السلام عبدالله العوضي .
موضوع الحلقة : حوار حول قضايا اعلامية واجتماعية ومهنية واقتصادية
البرنامج من اعداد وتقديم : عبد الرحمن النجار .
اخراج : محمد الغولي ..
* موعده سهرة يوم السبت

ـ قضايا فنيه
الاغنية العربية الى اين ؟
الاغنية العربية الى اين سؤال يطرح نفسه .. ويدور الحوار حول : هل هناك ازمة تمر بها الاغنية العربية ؟..
اسئلة كثيرة سيناقشها ويجيب عنها المتخصصون .. ويشترك في هذه الحلقة :
شادي الخليج ، عبد الكريم عبد القادر ، غنام الديكان ، عمار الشريعي وعبد الوهاب محمد ، وياسمين الخيام وغيرهم ممن سيكون معهم هذا اللقاء من خلال حلقة الاغنية العربية الى اين ؟
البرنامج من اعداد : تماضر نجيب، سعيد عيادة ، اخراج : بدر المضف ، سعيد عيادة .
* وموعده سهرة يوم الاثنين ..

ـ اهلا وسهلا
برنامج المسابقات الذي يعتمد على الاسئلة والاجوبة الى جانب الفكاهة والطرافة ويشترك في حلقة هذا الاسبوع :
شركة نفط الكويت × مياه الروضتين
البرنامج من اعداد وتقديم : خالد الحربان .
اخراج : جواد عبدالله .
* وموعده يوم الثلاثاء الساعة ٧٫١٥ مساء .

ـ اسود وابيض
فقرات متنوعة من التسجيلات غير الملونة وتحتوي حلقة هذا الاسبوع على الفقرات التالية :
ـ هيام يونس .
ـ مسرحية لثانوية المرقاب للبنات باللغة الانكليزية .
ـ عثمان السيد
ـ رضا الفيلي والسيدة ديكسون.
ـ تخريج دفعة لضباط الطيران
ـ فهد بلان
البرنامج من اعداد وتقديم : بدر بورسلي . اخراج : امين الحاج .
* وموعده سهرة يوم الثلاثاء ..

ـ احلى الالحان
نتابع في حلقة هذا الاسبوع من البرنامج الجزء الثاني من فرقة الجالغي العراقي ..
مجموعة من الاغنيات من الفن الفلكلوري العراقي القديم ..
* وموعده سهرة يوم الاربعاء ..

ـ فنون خليجية
البرنامج الذي يسلط الضوء على تاريخ ومقومات الفنون الشعبية في الكويت ومنطقة الخليج العربي ويحللها باسلوب علمي مبسط مع تقديم نماذج غنائية وموسيقية لهذا التراث الفني الشعبي .
اعداد وتقديم : د. يوسف دوخي .
اخراج : محمد الويس .
* موعده يوم الخميس في الساعة ٨٫٠٠ مساء .

ـ رائع
برنامج منوع يقدم للمشاهد التسجيلات الخاصة بانشطة وزارة التربية الفنية والموسيقية والغنائية الاستعراضية ..

● فاطمة حسين

● فاتن حمامة

البرنامج الثاني

نادي السينما يقدم ريتشارد بيرتون في فيلم الاسكندر الكبير

البرنامج الاول :

● السبت : فاطمة حسين وعبد السلام العوضي في : شبكة التلفزيون

● الاحد : فاتن حمامة وكمال الشناوي في فيلم : الملاك الظالم

● الاثنين : الاغنية العربية الى اين في : قضايا فنية

● الثلاثاء : مختارات قديمة منوعة في : أبيض وأسود

● الاربعاء : الجالغي العراقي في : أحلى الالحان

● الخميس : زيزي البدراوي ومحمد العربي في فيلم : اللحظة المضيئة

● الجمعة : سعيد عبدالغني وتهاني راشد في تمثيلية : ليلة طويلة

● كمال الشناوي

● زيزي البدراوي

● محمد العربي

حيث نقدم في حلقة هذا الاسبوع فقرات حفلة الرئيس الفرنسي ديستان في تلفزيون الكويت وتحتوي على الفقرات التالية :
لااله الا الله ، بديت الله ، علي بودان ، سامرية : نوح الحسام ، صوت : يا ليلة دانة ، سباني ، يا نديمي مع رقصة الفريسة ، ربابة ، عاشوري ، حدادي ، دواري ، ليوة..
* وموعده يوم الجمعة الساعة ٤٫٣٠ مساء .

ـ خامسا ـ البرامج الرياضيه
ـ الفروسية
البرنامج الذي يقدم كل ما يتعلق برياضة الفروسية والخيل .. ويقوم بتغطية سباقات الخيل كهواية عربية ابيلة .
تقديم : علي حمدي عبد السلام.
اخراج : حسن بو حمد .
* وموعده يوم الاربعاء في الساعة ٨٫١٥ مساء .

ـ الشباب يقول
البرنامج الذي يهتم بشؤون الشباب ومشاكله والذي يطرح من خلال حلقاته الطموحات والامال العريضة وما يعترضها من عقبات في سبيل الوصول الى خدمة المجتمع والتفاعل بين شباب الوطن وقضايا مجتمعه الملحة وحلقة هذا الاسبوع حول دور الشباب الفعال في دعم نشاطات السلك الدبلوماسي والتعاون الدولي .
ضيوف الحلقة :
طلال الحميضي ـ من الخارجية الكويتية ، عبير العمر ـ من جامعة الكويت ، هدى البدر ـ من الصندوق الكويتي .
البرنامج من اعداد وتقديم كامل العبد الجليل .
اخراج : حسن بو حمد .
* موعده يوم الجمعة في الساعة ٨٫٣٠ مساء .

سادسا ـ الدراما
ـ الحلقة الاخيرة من المسلسل اليومي (ولسه بحلم بيوم)
تمثيل : نور الشريف ، سميحه ايوب ، صفاء ابو السعود ، صلاح السعدني .
في الحلقة الاخيرة من المسلسل اليومي بعد ان شاهدنا كيف كانت زوجة (حسان) وراء نجاحه في الحصول على العمودية وتلك المراة التي وقع في حبها بعد ان اكتشف ان زوجته عاقر .. لنعرف ما هو مصير الصراع بين وفاء (حسان) لزوجته ورغبته في الحصول على ابناء يحملون اسمه وحبه لامراة اخرى تنجب ..
تلك الخيوط جميعها تتجمع لتنتهي في الحلقة الاخيرة من المسلسل يوم الثلاثاء عقب نشرة الاخبار العربية .

ـ المسلسل اليومي الجديد (هبوب الريح)
تمثيل : عادل عفانه ، هناء محمد ، جميل عواد ، عبد الكريم القواسمي.
يستعرض المسلسل الواقع النضالي للثورة الفلسطينية حيث تبدأ الاحداث مع بداية استيطان اليهود بعد تنفيذ وعد بلفور ، واستيلاء اليهود على بير الحمام بمساعدة الضابط (جيفري) والنضال الذي يشنه الثوار بزعامة (هبوب الريح).. ومن خلال قصة الحب كيف يكون للحب اثره في اشعال نار الثورة بعد ان خمدت في فترة من الفترات .. حيث تمضي في اشتعالها مع الجيل الجديد للثورة .
* والمسلسل يقع في ١٥ حلقة مدة كل منها حوالي ساعة . ويعرض يوميا طوال ايام الاسبوع بعد نشرة الاخبار العربية فيما عدا يومي الخميس والجمعة .

ـ الفيلم العربي (الملاك الظالم)
تمثيل : فاتن حمامة، كمال الشناوي عبد الوارث عسر ، حسين رياض ، سراج منير ، فاخر فاخر ، عزيزه حلمي وفردوس محمد .
طالبة بكلية الاداب تقوم بعمل بحث سيكلوجي عن الحالة النفسية لاحد المجرمين ، واستطاعت ان تدخل الى سجن (طره) لهذا الغرض بواسطة خطيبها فتقابل هناك « عم ابراهيم » الذي حوكم لجريمة لم يرتكبها وتكتشف كذلك انه والدها الحقيقي فترفض الزواج من خطيبها الا بعد أن تعلن حقيقة امرها ويشترك معها للكشف عن شخصية المجرم الحقيقي .. ولكن هل ينجحا في مهمتهم تلك ويبرأون ساحة هذا الوالد المظلوم ؟
* الفيلم من انتاج عام ١٩٥٤
* وموعده سهرة يوم الاحد

ـ الفيلم العربي (اللحظة المضيئة)
تمثيل : زيزي البدراوي ومحمد العربي .
قصة شاب فاسد يخطط لقتل جدته المريضة ليرث ثروتها الكبيرة ولكنه يلقى درسا قاسيا على يد الممرضة التي تعمل على الاشراف على الجدة يرجعه الى عقله وصوابه .
* الفيلم من انتاج سنة ١٩٨٣ ..
* يعرض في سهرة يوم الخميس..

ـ التمثيلية العربيه (ليلة طويلة)
تمثيل : سعيد عبد الغني ، تهاني راشد ، محمد وفيق .
وتدور السهرة حول موضوع بوليسي اجتماعي عن رجل جمع اصدقاؤه القدامى في المدرسة الثانوية في منزل احدهم والذي يعمل محاميا وفجاة يبدأ في محاكمتهم عن التصرفات الشيطانية التي ارتكبوها .
* وموعدها سهرة يوم الجمعة ..

سابعا ـ الافلام الاجنبيه
ـ فيلم للاطفال (الامير الصغير)
شاب تطارده الذئاب ويدافع عن نفسه وبالصدفة يتعرف على رجل صخري قد غمد فيه سيف عجيب يخرج الشاب السيف من الرجل ويأخذه له ويعلم الساحر بقوة هذا الشاب فيدعوه للانضمام اليه للسيطرة على العالم وتكون المعركة بين الساحر الشرير والشاب الطيب ويقلب سكان المدينة عليه ولكنه يستعمل السيف العجيب وينقلب عليه بمساعدة الناس الطيبين في القرية .
* موعده يوم الخميس في الساعة ٤٫٣٠ مساء ..

ـ الفيلم الاجنبي/ملك الماشية
تمثيل : روبرت تايلور وروز لوحيا.
عام ١٨٨٢ يقع في احدى الولايات الاميركية خلاف شديد بين اصحاب قطعان الماشية بشأن تثبيت سياج الاسلاك الشائكة حول الاراضي الخاصة ، يتدخل فيه رئيس الجمهورية شخصيا ، ورغم ذلك تقع في سبيل ذلك جرائم قتل لا تنتهي الا بقتل مسببيها.
* مدة الفيلم ٩٠ر٠ دقيقة .
* الفيلم من انتاج عام ١٩٥٢ .

البرنامج الثاني :

● السبت :
ـ المسلسل الثقافي (نافذة على الطبيعة)
مناظر من الطبيعة تعرض لحيوانات برية مع تعليق عليها .

ـ المسلسل العلمي (نحو المستقبل)
في هذه الحلقة الفقرات التالية :
١ ـ تطوير أجهزة جديدة لاخلاء الناس من العمارات متعددة الادوار اثناء الحريق وكذلك المساعدة على اطفاء الحريق .
٢ ـ لتاسيتالسنة الدولية للمعوقين تم تطوير أجهزة تساعد المبصرين على القراءة من الصحف العادية وتجنب العوائق بواسطة نظارة عادية ، آلة كاتبة تطلق صوت الحرف الذي يضم به المبصر لتجنب الخطأ وجهاز لنقل تفكير المعوق الى كلمات مكتوبة على شاشة.
٣ ـ استخدام غاز الهيدروجين كوقود .
٤ ـ مسلسل المغامرات الاجتماعي (كود رد).
في هذه الحلقة (داني) صبي فقد عائلته ، يتعاون مع فرقة الاطفاء ويلبس زيها . تحتفل الفرقة بعيد ميلاده ويحاول الجميع تخليصه من عقدة الذنب التي لديه عندما تسبب بحرق منزل أسرته .

ـ السهرة ونقضيها مع سلسلة روائع القصص (اليس)
« جين » فتاة انكليزية تروي محنة تعرضت لها في جنوب شرق آسيا عندما يستولي الجيش الياباني على احدى الجزر في سنغافورة ويسوق الرجال الى معسكر الاعتقال ويطلب من النساء والاطفال من العائلات الانكليزية الانتقال سيرا على الاقدام عبر الغابات الى مدينة بعيدة تمهيدا لايوائهم في معسكر خاص ، تقاسي النساء الويلات اثناء الطريق ويموت البعض .

● الاحد :
ـ المسلسل الثقافي (طبيعة الاشياء)
« الزمير » شبه جزيرة في اقصى شمال كندا حيث تزور الكاميرا المنطقة وتعطي فكرة عن طبيعة المنطقة الحيوانية والنباتية والتضاريسية .

ـ البرنامج العلمي (عالم الكمبيوتر)
تحتوي الحلقة على الفقرات التالية:
ـ استخدام الحاسب الالكتروني في المكتبات والمستشفيات .. وتبين الحلقة المزايا الخيالية التي يوفرها استخدام الكمبيوتر .
ـ كومبيوتر المستقبل اسطوانة فيديو واحدة .
ـ نماذج من الحاسبات الالكترونية الصغيرة .

ـ مسلسل المغامرات الطبي الاجتماعي (الزوبر)
يوم في مستشفى ـ رجل وزوجته يدخلان للمعالجة ، فتكبر فاتورة الحساب دون حاجة الى كل ذلك ، ينقل الارهابي الذي تسبب في قتل امراة في البنك الى السجن بعد محاولة معالجته نفسيا ، وقصص اخرى مشابهة معايجري يوميا في مثل هذه المستشفيات أو المستوصفات .

ـ السهرة ونقضيها مع مسلسل المغامرات (الفريق الاول)
تعرضت الفرقة لبعض السفاحات من اخوة في بلدة كانوا ذهبوا لتوديع جثمان صديق لهم من حرب فيتنام وعرفوا ان هؤلاء الاخوة يعيثون فسادا في المنطقة حتى ان الشريف يعجز عنهم .. ولكن الفرقة تمكنت من تلقينهم الدرس المناسب .

● الاثنين :
ـ المسلسل الاجنبي (عالم الطب)
تتناول الاغذية التي تحافظ على مكوناتها الطبيعية كالخبز المصنوع من القمح مع قشرته والخضروات الطازجة وما شابه ـ اهمية اساسية في تحسين الصحة والمساهمة في الوقاية من الكثير من الامراض والالام .

ـ السهرة مع برنامج (نادي السينما)
فيلم : (الاسكندر الاكبر).
تمثيل : ريتشارد بريتون ـ فريدريك مارش .
مسيرة حياة الاسكندر المقدوني ،نشاته علاقته مع ابيه وطموحه منذ الصغر في عرش ابيه ، فتوحاته ومعاركه التي اوصلته للسيطرة على آسيا ، وموته وهو ما يزال في ريعان الشباب ومدة الفيلم ١٣٥ دقيقة .

● الثلاثاء :
ـ المسلسل الثقافي (مجلة الحيوان)
تحتوي حلقة هذا الاسبوع على الفقرات التالية :
ـ فقرة عن الجناح الافريقي في حديقة سان دييغو ومعلومات عن الزرافة .

ـ المسلسل الثقافي (الاكتشاف)
تدريب كلاب الرعاة على المحافظة على تطبيع الماشية ومراحل التدريب وبرامجه .

ـ مسلسل المغامرات (الرحالة)
في هذه الحلقة يقوم الفضائيان بمساعدة جو لويس « لاسترداد ثقته في نفسه امام مباراة العصر في الملاكمة ، كما يقوم الصغير بانزال طائرة تمكن هو وصديقة بتخليصها من ارهابي كان خاطفها و يطلب فدية .

ـ السهرة ونقضيها مع : سلسلة روائع القصص (الصراع الدموي)
الحلقة الرابعة والاخيرة حيث نرى كيف تتورط مكاتب الاستخبارات المركزية في التعامل مع الرعاع ومدبري الجرائم ونرى كيف ان هذا الصراع الدموي لم يكن بين شخصين .. بل كان بين تيارين يدوران حول اكتساب قوة النفوذ ، ويتحكمان باميركا اليوم.

● الاربعاء :
ـ المسلسل الثقافي (الحرفيون)
تجري هذه الحلقة مقابلات مع عدد من ارباب الحرف اليدوية في بريطانيا حول صناعة السلال والساعات التقليدية والحياة وخياطة الملابس والصناعات الجلدية .

ـ المسلسل الفرنسي (حقيقة الصديقين)
« صوفي » زوجة (نقولا اوزاريف) الفرنسية ، تعيش وزوجها في املاك والد زوجها الاقطاعي الروسي الكبير مشفقة على احوال الفلاحين المستعبدين، فتعطف على غلام يقيم مع الرقيق وتعلمه وتحنو عليه .
ومع الحلقات التالية تتابع احداث تلك الاسرة .

ـ السهرة ونقضيها مع المسلسل التاريخي (واغنر)
« رتشارد واغنر » الموسيقار الالماني الذي عاش بين ١٨١٣ ـ ١٨٨٣ يقبل ضيافة الفاتنة (كوزيما ليست)وزوجها اللذين قدما له وزوجته الوفية ، بيتا ريفيا مجاورا لقصرهما ، لكن الفنان الرقيق المشاعر يقع في حب (كوزيما) فيتبادل الاثنان رسائل غرامية ملتهبة ، تثير الزوجة الصابرة في النهاية .
ترى ماذا بعدها ..؟

● الخميس :
ـ المسلسل الثقافي (العرب)
وحدة التراث العربي .. وتتطرق الى وقوع الانسان العربي بين تراث القديم وحضارة الحاضر ، اي بين عالمين مختلفين تماما الشرق والغرب من خلال تجربة انسان مغربي نشا على القديم وواجه في شبابه الحياة الجديدة : صناعة الغرب والمشاكل التي يواجهها في صراعه بين هذين العالمين .

ـ المسلسل البوليسي (ت.جي.هوكر)
عصابة لبيع الاسلحة غير المرخصة، تقتل احد اصدقاء هوكر بعد ان ساعده في كشف نشاطها ، يعلن هوكر الحرب على العصابة ، ولكن احد الضباط الكبار يعارضه ليكتشف هوكر بعد ذلك ان مصدر الاسلحة هو مخازن الجيش وان الضابط هو المستفيد .

● الجمعة :
ـ المسلسل الثقافي(الصناع)
صناعة عربات الركوب التي تجرها الخيول ، مراحل صناعة العربة وانواعها في احد المصانع التقليدية في ايرلندا الشمالية .

ـ المسلسل الاجتماعي (كوندو)
وتتم مراسم الزواج ويقترب موعد ولادة الطفل الاول فيتقسم الجميع على انفسهم حول كيفية توزيع الغرف..حتى يقترح الكسيكي العجوز ان يحل المشكل بان يفتح بابا في الحائط الفاصل بين الشقتين ثم ينطلق الجميع الى المستشفى بعد أن يبدأ المخاض .

ـ السهرة ونقضيها مع المسلسل البوليسي (رابطة ديفلين)
سجين سابق كان للتري « ديفلين » دخل في ايداعه السجن يخرج لينتقم فيضع جثة رجل في سيارة التري لاتهامه بالقتل ، ولكن ترى هل تنجح تلك الحيلة للانتقام .. ؟

الاذاعة

البرنامج العام

٥٫٢٥ الشارة الموسيقية للسلام الوطني ، افتتاح الاذاعة والاعلان عن الساعة ، ٥٫٣٠ القرآن الكريم ، ٦٫٠٠ نشرة الاخبار الاولى ، ٦٫١٥ برنامج مع منهج الاسلام في التربية ثم قراءة البرنامج ، ٦٫٣٠ استراحة الجمعة ، ٧٫٠٠ موجز الانباء، ٧٫٠٥ صحافتنا اليوم ، ٧٫٣٠ تابع استراحة الجمعة ، ٨٫٠٠ نشرة الاخبار الثانية ، ٨٫١٥ اغنيتان ، ٨٫٣٠ حديث الجمعة، ٨٫٤٠ مجموعة اغنيات ، ٩٫٠٠ ركن الاطفال ، ٩٫٣٠ رسالة من تحت الماء لعبد العليم حافظ ، ١٠٫٣٠ موجز الانباء ، ١٠٫٣٥ مجموعة اغنيات ، ١١٫٠٠ ابتهال، ١١٫١٠ شعائر الجمعة المباركة منقولة من مسجد فاطمة بضاحية عبد الله السالم ، ١٢٫١٠ دعاء، ١٢٫١٥ مسلسل نداء المجهول، ١٢٫٣٢ قراءة البرنامج ، ١٢٫٣٧ ثلاث اغنيات ، ١٫٠٠ نشرة الاخبار الثالثة ، ١٫١٥ اغنيتان ، ١٫٣٠ اسال الاذاعة ، ٢٫٠٠ اغنيتان ، ٢٫٢٥ ابتهال ، ٢٫٢٨ على مائدة القرآن الكريم ، ٢٫٤٨ دعاء وقرآن كريم ، ٣٫٠٣ حديث، ٣٫٠٥ مجموعة اغنيات ، ٤٫٠٠ موجز الانباء ، ٤٫٠٥ يتروح لك مشوار لفريد الشاطيء ، ٤٫١٥ اخبار جهينة ، ٤٫٣٠ يانا بالمزال لكارم محمود ، ٤٫٣٥ نافذة على التاريخ ، ٤٫٤٠ القرآن الكريم، ٤٫١٥ دعاء وقرآن كريم ، ٤٫١٩ دعاء ، ٤٫٢٥ اغنيتان ، ٤٫٤٠ برنامج زاد المسير ، ٦٫٠٠ موجز الانباء ، ٦٫٠٥ اغنيتان ، ٦٫١٩ من برنامج اذاعة القرآن الكريم : آيات الله في الانسان والكون ، ٦٫٣١ دعاء وقرآن كريم ، ٦٫٣٦ ابتهال ، ٦٫٤٠ اغنيتان، ٧٫٠٠ جريدة المساء ، ٧٫٣٠ اغنية، ٧٫٣٥ قصة الاسبوع ، ٧٫٥٠ يا مركب العشاق لحسين جاسم، ٨٫٠٠ نشرة الاخبار الرابعة ، ٨٫١٥ اغنيتان ، ٨٫٣٠ اخبار الرياضة ، ٨٫٣٥ ثلاث اغنيات، ٩٫٠٠ شجون الليل ، ٩٫٣٠ من اغاني البحر ، ١٠٫٠٠ موجز الانباء ، ١٠٫٠٧ مسلسل نداء المجهول ، ١٠٫٢٥ اغنية ، ١٠٫٣٠ الشباب والرياضة ، ١١٫٠٠ سهرة غنائية مع محمد عبد الوهاب ، ١٢٫٠٠ موجز لاهم الانباء ، ١٢٫٠٥ صفحات كويتية ، ١٫٠٠ موجز الانباء ، ١٫٠٥ القرآن الكريم ، ١٫١٠ اختتام بالسلام الوطني .

القرآن الكريم

٥٫٠٠ الشارة الموسيقية للسلام الوطني ، افتتاح الاذاعة والاعلان عن الساعة، ٥٫٠٥ القرآن الكريم، ٥٫٢٣ قراءة فقرات البرنامج، ٥٫٢٥ حديث قرآن وسنة : عظمة الرسول ، ٥٫٣٠ الفضيلة المرتقبة، والطيب من القول ، ٦٫٠٠ نشرة الاخبار ، ٦٫١٥ الفضيلة المرتقبة ، ٦٫٤٢ برنامج : لقطات اسلامية، ٦٫٥٩ من الذكر الحكيم : ما يتيسر من سورة غافر للشيخ رافت غلوش ، ٧٫٠٥ نور وبيان، ٧٫١١ برنامج : على مائدة القرآن الكريم ، ٧٫٢٩ حديث الهجرة النبوية الشريفة ، ٧٫٣٦ القرآن الكريم ، ٨٫٠٠ اختتام بالسلام الوطني .

الصلاة

الفجر	٤٫٣٦
الشروق	٥٫٥٣
الظهر	١١٫٢٣
العصر	٢٫٤٨
المغرب	٥٫١٤
العشاء	٦٫٣١

التلفزيون

● عزت العلايلي

● تيسير فهمي

البرنامج الاول :

٩٫٠٠ الشارة الموسيقية للسلام الوطني فالقرآن الكريم ، ٩٫١٢ اهتم بنفسك ، ١٠٫٠٠ مجلة الاسرة ١٠٫٣٦ زينة ، ١١٫٠٠ فلينظر الانسان مم خلق ، ١١٫١٠ الانتقال الى مسجد فاطمة بضاحية عبدالله السالم لنقل تلاوة من القرآن الكريم وخطبة الجمعة ، ١٢٫١٠ افتح يا سمسم ، ١٢٫٤١ محمد رسول الله ، ١٫٢٦ فيلم عن المخيم الكشفي العالمي الخامس عشر في كندا والمؤتمر الكشفي العالمي التاسع والعشرين في اميركا الذي عقد صيف هذا العام ، ٢٫٠٣ عكس ٢٫٢٨ الفيلم الاجنبي اوسكار تمثيل لويس دي فونيس ، ٤٫٠٠ الانتقال الى استاد مدينة الحسين الرياضية في عمان بالاردن لنقل مباراة كرة القدم ضمن تصفيات دورة لوس انجلوس الاولمبية بين فريقي منتخب الكويت الوطني والمنتخب الاردني ، ٦٫٠٠ اهم الانباء ، ٦٫١٠ الكويت في اسبوع ، ٦٫٤٥ رائع ، ٧٫١٠ العلم والحياة : البعث العلمي ، ٨٫١٠ الدورة الاسيوية الخامسة لالعاب القوى ، ٩٫٠٠ الاخبار بالعربية ، ٩٫٤٠ المصارعة الحرة ، ١٠٫٢٣ تمثيلية وداعا يا حبيبي ، ١٢٫٣٠ موجز الانباء والختام بالسلام الوطني .

البرنامج الثاني :

٧٫٠٠ شارة المحطة والسلام الوطني فالقرآن الكريم ، ٧٫٠٢ المسلسل الثقافي الصناع ، ٧٫٣٥ المسلسل الاجتماعي كوندو ، ٨٫٠٠ نشرة الاخبار بالانكليزية ، ٨٫٢٣ البرنامج الرياضي مباريات من الدوري الانكليزي ، ٩٫١٥ البرنامج الكلي المنوع مجلة ، البرنامج الثاني ، ١٠٫١٠ من روائع الموسيقى العالمية سيمفونية (بيرجنت) ، ١٠٫٣٨ المسلسل البوليسي رابطة ديفلين ، ١١٫٢٧ الختام بالسلام الوطني .

السهرة الليلة

« وداعا يا حبيبي » و « رابطة ديفلين »

على البرنامج الاول تقضي السهرة مع التمثيلية العربية « وداعا يا حبيبي » من تمثيل عزت العلايلي ، تيسير فهمي ، حالة صدقي ويسرى مصطفى .
اما على البرنامج الثاني فنسهر مع المسلسل البوليسي « رابطة ديفلين » .

السينما

● الاندلس :
فيلم : سباق حتى الموت ـ اجنبي

● السالمية
فيلم : وداد الغازية ـ عربي

● الحمراء :
فيلم : النمر القاتل

● السيارات :
فيلم : نهاية رجل متزوج

● الفردوس :
فيلم : الغضب ـ هندي

● الاحمدي :
فيلم : سر المؤامرة ـ اجنبي

● الفحيحيل :
فيلم : ملكة الاناعي

● الجهرة :
فيلم : نيال ـ عربي

● غرناطة :
فيلم : الحائط ـ هندي

● الصليبخات :
فيلم : لن تتفتح الزهور ـ هندي

● الجليب :
فيلم : المتنوعات ـ عربي

● سيارات الاحمدي :
فيلم : بعض شوف سكر بتعمل ايه ـ عربي .

● حولي الصيفي :
فيلم : ارزاق يا دنيا ـ عربي

● الفحيحيل الصيفي :
فيلم : عنتر فارس الصحراء ـ عربي .

الرأي .. قبل شجاعة الشجعان

بين جدة وبعبدا وباخرة يونانية .. والمطار

مكان اجتماع المصالحة نسف الحوار في لبنان

مكان اجتماع المصالحة في لبنان نسف الحوار — حتى اشعار اخر — او اجله على الاقل بعد ان حدد الرئيس امين الجميل مطار بيروت الدولي كمكان للاجتماع قبل ٣٦ ساعة من موعد بدئه المقرر يوم الخميس الماضي، فرفضت جبهة الخلاص الوطني تحديد المطار .. وطار الحوار .

ما هي الظروف والاتصالات التي سبقت هذا الاعلان ورفضه .. ولماذا الخلاف على مكان الاجتماع قد ينسف الحوار الوطني من اساسه ؟ .

● وليد جنبلاط

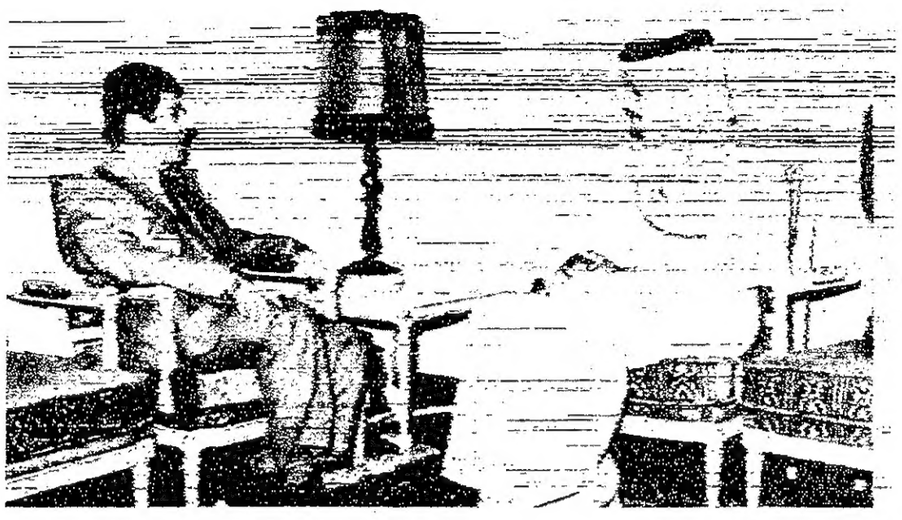

● وزيرا خارجية السعودية وسوريا الامير سعود الفيصل وعبد الحليم خدام ... وبينهما الازمة اللبنانية .

المسافة الزمنية بين اتفاق وقف النار وبدء اجتماع اللجنة التحضيرية لهيئة الحوار الوطني ، ليست طويلة ، اذا ما قيست بالمسافة الزمنية للحرب اللبنانية التي قاربت على اتمام سنتها التاسعة .

فاتفاق وقف النار اعلن في الخامس والعشرين من شهر سبتمبر الماضي ، اي انه مضى على العمل به على الارض حتى بدء اجتماعات اللجنة التحضيرية ثمانية عشر يوما كاملة ، وهي مدة زمنية معقولة ومطلوبة في الوقت نفسه لكي يتسنى للاطراف المدعوة الى الحوار مراجعة حساباتها المحلية والاقليمية ورصد التطورات الدولية .

واذا كان الحكم اللبناني سارع الى تحديد موعد بدء اجتماعات هيئة الحوار بعد اسبوع من الاجتماع الاول للجنة التحضيرية ، لمنع اي تمييع او اية محاولة تفشيل الحوار ، كما صرح مصدر حكومي مسؤول ، فان التطورات المتسارعة التي برزت على الساحة منذ الاعلان عن اتفاق وقف النار وحتى الاتفاق على مكان وزمان اجتماعات اللجنة التحضيرية تجعل المراقبين السياسيين والدبلوماسيين لا يعلقون كبير امال على هذه الاجتماعات .

وقبل الدخول في تفاصيل التطورات الاقليمية والدولية التي ظهرت منذ الاعلان عن اتفاق وقف النار لا بد من القاء بعض الاضواء على الاتصالات غير المعلنة وغير المعروفة التي سبقت تحديد مكان وزمان اجتماعات اللجنة التحضيرية لهيئة الحوار لان معرفة ما جرى وراء الكواليس وعلى اكثر من صعيد يساعد الى حد كبير على اعطاء بعض الاستنتاجات بالنسبة لخطة سير اللجنة التحضيرية ومدى حظها بالنجاح او الفشل .

معلومات شبه رسمية

تقول معلومات لبنانية شبه رسمية ان الاتفاق على وقف النار الذي اعلن في الخامس والعشرين من شهر سبتمبر الماضي ، اقترن بشبه اتفاق بين الفرقاء اللبنانيين والحكم اللبناني من جهة وبين الحكم وسوريا من جهة ثانية على ان تكون جده في المملكة العربية السعودية المكان الذي يلتقي فيه المدعوون للحوار .

واختيار جده بالذات كان له اسبابه ومبرراته ودوافعه الكثيرة والتي يمكن حصرها بالاتي :

١ — ان اركان جبهة الخلاص الوطني يرفضون المقر الرئاسي في بعبدا مكانا للحوار ويعزون هذا الرفض الى اسباب كثيرة ظاهرها امني وباطنها يعود الى انهم لا يريدون ان يكرسوا شرعية الرئيس امين الجميل قبل ان تتبلور كل المواقف والاتجاهات المحلية والعربية والدولية بالنسبة الى مستقبل الازمة اللبنانية .

وقد اقترح اركان « جبهة الخلاص » عدة امكنة تعتبر في نظرهم صالحة لتجتمع فيها هيئة الحوار منها مقر جامعة الدول العربية في تونس .

٢ — ان الحكم اللبناني وافق على جده بالذات ، حتى تكون هناك ضمانة سعودية لتنفيذ اي اتفاق يتوصل اليه اعضاء هيئة الحوار الوطني في حين انه — اي الحكم — يفضل في الاساس ان يعقد الحوار في بعبدا وفي القصر الرئاسي بالذات لاعطاء نفسه صفة الشرعية اولا وصفة الحكم بين الفرقاء المتنازعين وليس صفة الفريق ثم ان الحكم يريد من اجتماع هيئة الحوار في جده ان يرد الجميل للمملكة العربية السعودية التي وضعت كل ثقلها في الميزان حتى نجحت في الوصول الى اتفاق وقف اطلاق النار ، هذا الاتفاق الذي كان في الاساس مطلبا اساسيا للرئيس اللبناني لكي يتسنى له فتح صفحة جديدة مع اركان جبهة الخلاص الوطني على اساس ان لا حل عسكريا في لبنان ، وان الحل الوحيد الذي ينقذ لبنان واللبنانيين هو الحل السياسي .

وبناء عليه ، بدأ الحكم اتصالاته مع السعودية من جهة ، ومع الفرقاء اللبنانيين ولا سيما مع الرئيس سليمان فرنجية ورشيد كرامي باعتبارهما عضوي جبهة الخلاص وعلى علاقة متينة بسوريا لاقناعهما بان جده هي المكان الانسب للحوار .

غير ان الحكم شعر بعد مرور اقل من ثلاثة ايام على بدء هذه الاتصالات ان سوريا غير ميالة الى جده كمكان للطاولة التي يلتقي حولها الفرقاء اللبنانيون المدعوون للحوار لاسباب لم يكشف النقاب عنها ، الا ان الحكم استنتج نتيجة الاتصالات التي قام بها الموفد الاميركي روبرت ماكفرلين والسيد رفيق الحريري مساعد الوسيط السعودي الامير بندر بن سلطان ، بان الاسباب التي جعلت سوريا تتحفظ على جده هي انها لا تريد ان تعطي السعودية اكثر من اتفاق وقف النار ، اي انها لا تريد ان يكون الفضل في تفاهم اللبنانيين عبر قياداتهم الدعوة الى الحوار للمملكة العربية السعودية .

وهناك استنتاج اخر توصل اليه الحكم لكنه حرص على ابقائه طي الكتمان ، وهو ان سوريا لا تريد للحوار اللبناني — اللبناني ان يبدأ ، لانها تخشى في حال التقاء الفرقاء اللبنانيين حول طاولة واحدة ، وفي مكان واحد ان تزول التناقضات بينهم والناجمة عن تباعدهم فيتوصلون بالتالي الى الوفاق الوطني الذي بات باعتراف كل المعنيين بالازمة اللبنانية الطريق الوحيد لحل هذه الازمة ، بينما لا تجد دمشق اي مصلحة في حل الازمة اللبنانية الا في اطار صفقة متكاملة للحل الشامل في المنطقة .

ويقول فريق من اهل الحكم ان مثل هذا الاتجاه يدعمه الاتحاد السوفيتي بقوة ، لان الاتحاد السوفيتي يرفض ان تنفرد الولايات المتحدة الاميركية وحلفاؤها في حل الازمة اللبنانية ، باعتبار ان ذلك يفتح لها الابواب للتفرد بالتالي في حل ازمة المنطقة ويريد — اي الاتحاد السوفيتي — ان يشارك هو في اي حل لازمة المنطقة ولا يجد منفذا للدخول في هذه المشاركة الا من خلال لبنان .

هذه الاستنتاجات جعلت الحكم اللبناني يمارس مزيدا من الضغط على الولايات المتحدة الاميركية ، من خلال موفدها روبرت ماكفرلين لكي تتحرك بجدية اكثر تجاه سوريا لاقناعها بان تقبل جده مكانا للحوار ، وفي الوقت نفسه بادر الرئيس الجميل في احدى جلسات مجلس الوزراء اللبناني الى التلويح بانه سيضطر الى تحديد مكان وزمان اجتماع هيئة الحوار .

تهديد لسوريا

وعلى الرغم من انه عزا ذلك الى انه لا يريد ان تلقى عليه مسؤولية تأخير بدء الحوار ، فان الاوساط السياسية اعتبرت هذا التلويح بمثابة تهديد لسوريا او ضغط عليها لتقبل بجده مكانا للحوار اكثر منه قرارا يتسم بالجدية لانه — اي الجميل — يدرك جيدا ان اي مكان يحدده لبدء جلسات هيئة الحوار من دون ان يحصل على موافقة سوريا المسبقة ، سيواجه بمعارضة قوية من جبهة الخلاص الوطني المتحالفة مع دمشق ، وبالتالي لن يكتب له النجاح ، لان الحوار المطلوب هو حوار بين « جبهة الخلاص الوطني » وبين الحكم وليس بين الحكم والاطراف الاخرى التي يعتبرها اركان جبهة الخلاص فريقا واحدا .

وقبل تحديد مكان وزمان اجتماعات اللجنة التحضيرية باقل من اسبوع زار ماكفرلين بناء على طلب الرئيس الجميل دمشق وعقد محادثات مع وزير الخارجية السوري عبد الحليم خدام اقتصرت المباحثات في هذا الاجتماع على محاولة الوصول الى اتفاق على مكان الاجتماع .

● « خطوط حمراء » لمنع الاتفاق اللبناني — اللبناني

وعاد ماكفرلين في اليوم ذاته من دمشق بجواب سوري ملخصه ان دمشق تعارض عقد اجتماعات هيئة الحوار في جده لكنها لا تعارض عقدها في القصر الرئاسي في بعبدا اذا وافقت على ذلك جبهة الخلاص الوطني .

اضافة الى ذلك ، شدد الوزير السوري على ان يسبق اجتماع هيئة الحوار اجتماعات تعقدها لجنة تحضيرية تضم ممثلين لاعضاء هذه الهيئة لوضع جدول اعمال المؤتمر او على الاقل لوضع تصور يسهل على الهيئة مباشرة اعمالها عندما تبدأ اجتماعاتها بدلا من ان « تضيع » الوقت في اجتماعات للاتفاق على جدول الاعمال .

والاتفاق على ان يسبق اجتماع هيئة الحوار ، اجتماعات لممثليها للاتفاق على جدول الاعمال وعلى الترتيبات الشكلية لاجتماعات هيئة الحوار تم التوصل اليه في نيويورك بين وزير خارجية السعودية الامير سعود الفيصل ووزير خارجية سوريا من جهة وبين الاول ووزير خارجية لبنان الدكتور ايلي سالم من جهة ثانية وحصل هذا الاتفاق على مباركة الرئيس اللبناني من دون ان يحظى بموافقة نهائية من دمشق .

لقد اعتبر الوفد الاميركي ان في الاجوبة التي حمله اياها الوزير خدام بوادر ايجابية ، وبالاحرى وجد فيها ما يسمح للرئيس الجميل بان يوجه الدعوات الى اعضاء هيئة الحوار للاجتماع في القصر الرئاسي في بعبدا بدلا من جده . اما بالنسبة لاجتماع اللجنة التحضيرية فقد عاد الوفد الاميركي باتفاق على عقدها في اي مكان يتفق عليه الفرقاء داخل الاراضي اللبنانية .

الدعوة الى بعبدا والاجتماع في وزارة الصحة

وعلى هذا الاساس ، عقدت في قصر بعبدا سلسلة اجتماعات بين الرئيس الجميل ومستشاريه لاتخاذ الترتيبات الامنية لوصول اعضاء هيئة الحوار الى بعبدا ووضعت كتب الدعوات واختير المحافظون تسليمها الى من هم داخل الاراضي اللبنانية ، بينما يتولى السفراء تسليمها الى من هم خارج الاراضي اللبنانية .

وفي الوقت نفسه سربت دوائر قصر بعبدا معلومات الى وسائل الاعلام بان الحكم قرر توجيه الدعوات الى اعضاء هيئة الحوار بعد ان وافقت دمشق على القصر الرئاسي في بعبدا كمكان يجتمع فيه المتحاورون .

لكن وليد جنبلاط عضو جبهة الخلاص ورئيس الحزب التقدمي الاشتراكي الذي كان يومذاك في بوخارست سارع الى اعلان عدم موافقته على بعبدا كمكان للحوار وكرر دعوته الى لقاء على باخرة يونانية ترفع العلم اللبناني في المياه الاقليمية .

كانت معارضة جنبلاط كافية لكي يدرك الحكم ان دمشق لا تريد ان يعقد الحوار لا في بعبدا ولا في جده وبالتالي ما زال موقفها من الحوار اساسا غير واضح ، وكان لا بد للحكم انطلاقا من هذه المعطيات الجديدة ان يجدد اتصالاته مع السعودية للتدخل من جديد لحل عقدة المكان ، وقد تولى هذه الاتصالات وزير الخارجية ايلي سالم مع نظيره الامير سعود الفيصل . وقد ادت هذه الاتصالات الى وصول رفيق الحريري بصورة مفاجئة الى بيروت ، وعقد فورا اجتماعا مع الوزير سالم نقل اليه تصور المملكة السعودية للموقف في ظل التطورات التي شهدتها الايام الماضية .

وابلغ الحريري الوزير اللبناني ان المملكة تقترح ان تدعى اللجنة التحضيرية الى الاجتماع مادام الفرقاء قد اعلنوا موافقتهم على مكان انعقادها على ان تدعى في الوقت نفسه هيئة الحوار الى الاجتماع بعد اسبوع من دون تحديد المكان .

والهدف من هذا الحل الوسط هو اعطاء المملكة مزيدا من الوقت لتجدد محاولاتها مع دمشق للوصول الى اتفاق على مكان اجتماع هيئة الحوار .

وهكذا كان ، حيث بادر الرئيس اللبناني الى توجيه دعوتين احداهما الى اللجنة التحضيرية للاجتماع في مبنى وزارة الصحة الذي يقع على بعد امتار من قصر منصور المقر الموقت لمجلس النواب ، والثانية الى اعضاء هيئة الحوار تحديد الزمان من دون تحديد المكان .

جهات تتعمد عرقلة الحوار

ان الملابسات التي رافقت الوصول الى تحديد مكان وزمان اجتماع اللجنة التحضيرية من دون تحديد مكان اجتماع هيئة الحوار وحدها ، اوجدت شبه قناعة لدى بعض الفرقاء المعنيين لا بل تأكيدات بانه ثمة جهة او اكثر تتعمد عرقلة الحوار وتحاول كسب الوقت لاهداف لم تتبلور كلها وان كان بعضها نابعا من تخوف المتضررين من الحوار ان يؤدي بين الاطراف اللبنانية الى التفاهم على اعتبار ان المشكلة لا تكمن في الاتفاق وانما في اللقاء .

ويميل هذا البعض منذ الان ، الى ترجيح ان الحوار الوطني قد لا يتم ، وان كان المدعوون الى الحوار يتبارون الان في التسابق على القبول به .

يضاف الى هذا التخوف الناجم عن الملابسات التي رافقت تحديد زمان اجتماع هيئة الحوار دون تحديد المكان ، صورة التطورات المحلية والاقليمية والدولية المتسارعة التي رافقت هذه الملابسات ، وهي صورة تعطي انطباعا بان مسالة الحوار لا تتعدى كونها مضيعة للوقت — وكما صرح الرئيس الجميل نفسه الى صحيفة « نيويورك تايمز » اخيرا — لان القضية هي الازمة اللبنانية ، التي دخلت في الصراع الدولي على اعلى المستويات ، مع العلم انها لم تخرج في الاساس من دائرة هذا الصراع . هذه التطورات تندرج تحت النقاط او العناوين الاتية :

— اولا : ما يجري حاليا في جنوب لبنان بتخطيط وتنفيذ اسرائيلي ، يدل على ان اسرائيل مازالت تلعب لعبة تمزيق لبنان اي انها ما زالت تتابع السياسة نفسها التي ادت الى حرب الجبل مع ما افرزته من متغيرات جغرافية وديمغرافية .

ففي الجنوب تتابع اسرائيل منذ مدة تهيئة المناخات الملائمة لحرب اهلية بين المسلمين والمسيحيين على غرار ما حدث في الجبل بعد انسحابها المفاجيء منه ، وقد قطعت في هذا المجال شوطا بعيدا يحمل معه مثل هذه التوقعات بدءا من ابعاد الرائد المنشق سعد حداد الى اعداد جيش شيعي الى تسليح بعض الفلسطينيين والمسلمين السنة في مدينة صيدا وجوارها ، وانتهاء بالحملة العلنية التي بدأها الرائد حداد على « القوات اللبنانية » وتحميلها مسبقا ما قد يحدث في الجنوب .

— ثانيا : تصاعد التصريحات بين اسرائيل والحكومة السورية حول اتفاق ١٧ مايو — وانسحاب القوات الاجنبية من لبنان ، ففي الوقت الذي يعلن فيه الرئيس السوري حافظ الاسد رفضه سحب قواته من لبنان الا بعد ان تنسحب القوات الاسرائيلية بدون قيد او شرط تعلن اسرائيل تمسكها باتفاق ١٧ مايو وتعتبره وحدة متكاملة وتعديله غير مطروح كما تعلن ان بقاء قواتها في الجنوب مرهون بحل الازمة اللبنانية وقيام حكم قوي قادر على حفظ الامن في المنطقة التي تنسحب منها قواتها .

— ثالثا : هشاشة اتفاق وقف النار واختراقه بشكل يومي من هذا الطرف او ذاك وعلى جميع المحاور وارتفاع احتمالات المواجهة بين القوات الاشتراكية والقوات الكتائبية في منطقة قليم الخروب التي تضم اكثر من مائة وخمسين الفا من المسلمين السنة المحاصرين منذ اكثر من اربعين يوما ، مع ما يرافق ارتفاع حرارة هذه الاحتمالات من معلومات عن اتصالات اسرائيلية لانشاء جيش سني في الاقليم .

— رابعا : العودة الى الحديث عن خطوط حمر مرسومة مسبقا للمتحاورين غير مسموح لهم بالخروج عليها ، اي ان الحوار مسموح الى حد ، والتفاهم مسموح به بنسبة محدودة ولكن ليس مسموحا ان يبلغ الحوار محطة التفاهم اللبناني — اللبناني على الوجود غير اللبناني .

— خامسا : ازدياد احتمالات التخوف من مواجهة اميركية — سوفيتية في لبنان ، هذه الاحتمالات عززها وصول صواريخ « اس . آس ٢١ » السوفيتية الى دمشق ، وما قيل في اكثر من صعيد ان هدف السوفيت من تزويد سوريا بهذه الصواريخ هو الرد على وجود الاساطيل الاميركية والاوروبية قبالة الشاطيء اللبناني التي تهدد الوجود السوري في لبنان ومن خلاله النفوذ السوفيتي في المنطقة .

— سادسا : واخيرا المأزق الذي تجد حكومة شامير نفسها فيه تجاه مخلفات بيغن الالزامية وتركته الثقيلة جدا على الصعيد العسكري والسياسية الاقتصادية حيث عليه حل مشكلتها في لبنان ومشكلتها في مصر ومشكلتها في الضفة الغربية والقطاع وازمتها مع « الشيكل » الاسرائيلي الهابط والمرشح لمزيد من الهبوط ، وعليها تسوية وضعها مع واشنطن وازالة الرواسب اللبنانية والسعودية من العلاقات الاسرائيلية — الاميركية ، ويقال استنادا الى حالات سابقة مشابهة ان اسرائيل تردد دائما على مثل هذه المشاكل بالحرب على العرب .

وهكذا يبدو للمراقبين ان كل الابواب مفتوحة امام مزيد من التعقيد ، اما بالنسبة للوفاق اللبناني — اللبناني ، فيكاد يكون البحث عن ابواب او حتى نوافذ مشرعة صعبة اذا لم يكن مستحيلا .

المصالحة العراقية - السورية
مطلب خليجي ومشرقي .. وعربي

بقلم : حازم صاغية

● الشيخ زايد بن سلطان ال نهيان : مهمة خليجية رغم المصاعب .

تتناقل العواصم العربية منذ فترة اخبار الوساطة التي يقوم بها رئيس دولة الامارات العربية الشيخ زايد بن سلطان لمصالحة بغداد ودمشق . هذه الوساطة التي تحظى بتأييد المملكة العربية السعودية قادت الشيخ زايد حتى الان الى زيارة كل من العراق وسوريا والجزائر فيما نسبت « وكالة الاسوشيتدبرس » الى دبلوماسيين في بيروت قولهم ان الدول الخليجية تحاول اقناع سوريا باعادة فتح خط انابيب النفط العراقي ، في مقابل تعهد من بغداد بعدم استخدام طائرات « سوبر ايتندار » الفرنسية المتطورة ضد ممرات النفط الايرانية .

وكائنة ما كانت الصفقة التي سترسو عليها المصالحة الموعودة ، بل كائنا ما كان المدخل السياسي الذي ولجه الشيخ زايد اليها ، يبقى الشيء المهم هو حصول المصالحة بين هذين الكيانين العربيين اللذين لم تنفع وحدتهما الايديولوجية في منع الحرب المديدة بينهما على المنطقين السياسي والاعلامي .

مصاعب المهمة والنوايا الخليجية

هل تنجح المساعي الخليجية لرأب الصدع ؟

لا شك ان المهمة ، رغم فائدتها الكبيرة ، محفوفة بمصاعب وتعقيدات يصعب التقليل من حجمها في اي حال من الاحوال . ذلك ان الخلاف المزمن بين الحكمين البعثيين رتب عددا من الاختلافات الواسعة في النظر الى الامور بل ايضا من الاهتمامات والتحالفات والمصالح على الصعيدين العربي والدولي .

فعلى سبيل الامثلة غير الحصرية ، يصعب اليوم ان نقع على موقف سوري — عراقي مشترك حيال اية مسالة من المسائل المطروحة . ففيما تعتبر دمشق ان نظامي الرئيسين حسني مبارك وامين الجميل « نظامان عميلان » ، ترى بغداد ان النظامين نظامان صديقان ، وقد تولى وزير الخارجية العراقي السيد طارق عزيز كسر العزلة المفروضة على مصر بعد الزيارة التي قام بها الى القاهرة وسط استنكار واستهجان سوريين . وبالمعنى نفسه يشكل الحلف السوري — الايراني موضوع استنفار مؤلم للحكم العراقي الذي يخوض مع طهران حربا شاملة لم تتوقف منذ ثلاث سنوات . والامر نفسه يمكن ان يقال بصدد التحالفات الدولية ، اذ فيما تؤكد دمشق على تحالفها الستراتيجي مع الاتحاد السوفيتي يزداد توثق العلاقة بين بغداد وباريس ، علما بان التلازم المديد هو الذي يسم العلاقة التي تربط دمشق بباريس .

هل يمكن للنوايا الخليجية الحسنة ان تتغلب على هذه المصاعب والتعقيدات ؟

قد يكون من السابق لاوانه تقديم اجابة ، لكن ما يمكن قوله اليوم هو ان المصالحة العراقية — السورية لا بد ان تكون مهمة خليجية كون الخليج واحدة من المناطق الاكثر تضررا بسبب نزاع العراقيين والسوريين .

لقد ادى النزاع المذكور ، في ظل استمرار الغياب المصري ، الى جعل المنطقة العربية بصورة عامة ، والخليج بصورة خاصة ، منطقة مهددة بفقدان الوزن . فالعراق مستغرق في همومه الايرانية وسوريا مستغرقة في همومها اللبنانية ، فيما يكاد يتحول العجز عن انتاج خطة عربية مشتركة الى عجز شامل ومطلق .

واذا كان هذا الكلام صحيحا في صورة اجمالية ، فان ما يجعله اكثر صحة ودقة ان حرب الخليج بدأت تتخذ ابعادا شديدة الخطورة مع الاعلان عن تسليم طائرات السوبر ايتندار الفرنسية للعراق ، وما صاحب وسبق ذلك الاعلان من تهديدات ايرانية باغلاق مضيق هرمز وتحويل الخليج الى ارض محروقة . هذا حتى لا نشير الى حركة الاساطيل والبوارج في ما بين المتوسط والخليج (لقد ظهرت النظرية القائلة ان الخليج هو هدف الوجود العسكري الاميركي في المتوسط ، كما تأكد ان حاملة فوش الفرنسية في شواطيء لبنان هي التي سلزود طائرات السوبر ايتندار بالوقود) .

واذا كانت سوريا احد مداخل الخليج الى منطقة الشرق الاوسط ، وفي الان نفسه احد عناصر التوازن العربي الذي يستقر الخليج على قاعدته ، فان العراق هو بدوره احدى اذرعة منطقة الخليج ، وفي الان نفسه احد عناصر التوازن الخليجي المطلوب . من هنا فالتقاء السوري — العراقي هو حالة خليجية مثلى تحظى بالتشجيع والحماس السعوديين . فحكام المملكة يعرفون اكثر من اي طرف اخر انهم ليسوا من يستفيد من انهيار جبهة المشرق العربي لا سيما وان بؤرتي توتر تحيطان بهذه الجبهة : الثورة النفطية في شرقها وبؤرة ازمة الشرق الاوسط في غربها . وبهذا المعنى لن تأتي مصالحة بغداد ودمشق التي تربط كلا منهما علاقات ممتازة بالرياض ، الا لتنسجم مع النهج العربي للسياسة السعودية ، وهو النهج القائم على تقريب المسافات توصلا الى حد من التضامن والاجماع .

ولا يخلو من الدلالة ان العاصمتين السورية والعراقية اللتين يدور الوقوع على قواسم مشتركة بين سياستهما وتحالفاتهما ، تشتركان في امر واحد هو : العلاقة الممتازة مع الخليج والمملكة السعودية .

اعتبارات عربية ايضا

من ناحية ثانية فان الاعتبارات الخليجية التي تستدعي المصالحة السورية — العراقية ، هي ايضا وبالقدر نفسه اعتبارات عربية عامة :

فسوريا والعراق هما الكيانان العربيان اللذان يستطيعان بفعل موقعهما الجغرافي — السياسي ، ومن حجمهما وتأثيرهما ، تعويض الغياب المصري عن الساحة العربية . لكن هذا التعويض يبقى في آخر المطاف مرهونا بقدرتها على التوصل الى درجة مقنعة من التنسيق ولا نأتي بجديد حين نقول ان تفتيت المشرق العربي كان ولا يزال حالة ومطلبا صهيونيين نموذجيين لا سيما اذا كانت مصر خارج مساحة التأثير في الوضع العربي .

فاستمرار القطيعة بين العراق وسوريا لا يؤدي فقط الى ابقاء الوضع اللبناني على حالته المأساوية الراهنة ، بل يهدد ايضا بتعميم الحالة اللبنانية على بلدان المشرق الاخرى . ولئن كانت التطورات الاخيرة لحرب الخليج هي السبب الموجب للالحاح على المصالحة من وجهة نظر خليجية بحتة ، فان مجيء اسحق شامير الى رئاسة الحكومة في اسرائيل هو السبب الموجب للالحاح على المصالحة من وجهة نظر مشرقية تحديدا ، ان لم نقل عربية .

ان ضعف الائتلاف الحكومي الاسرائيلي مصحوبا بانفجار ازمة اقتصادية لم تعهدها اسرائيل قبلا يضمان حكومة شامير امام احتمالات حرب جدية لا ينبغي التقليل من مخاطرها . وقد يفيد هذا المجال ان نستشهد بكتاب « مرحلة ما بعد بيغن » للكاتب الاسرائيلي المعروف ما كسيم غيلا حيث يحدد الاتجاهات الاهم للمرحلة الجديدة:

١ — اتجاه نحو صدام مع سوريا بعد تحييد مصر ، وذلك لان القادم الى الزعامة الجديدة بحاجة الى نوع من الالتفاف الجماهيري حوله ، وهذا واقع يحتاجه كل من وصل الى رئاسة الحكومة الاسرائيلية ، بحيث يكون الانجاز العسكري الخارجي معيارا للتغلب على كل المصاعب الداخلية .

٢ — اعتماد خطة جزئية لاستمرارية تفريغ الضفة الغربية المحتلة وتنشيط الخطة الخمسية في نشر المستوطنات الاسرائيلية في الضفة في فترة زمنية لا تتعدى النصف الاول من العام ١٩٨٥ .

٣ — بداية المواجهة مع الاردن ، ذلك ان القيادة الاسرائيلية الجديدة في مرحلة ما بعد بيغن ستحقق اهدافها الكاملة من لبنان ، وبالتالي فهي تطمح لان تكون فترة الاشهر الستة الاولى من وجودها قادرة على تحقيق الانجاز اللبناني ، كما فعل بيغن حين حقق الانجاز المصري . وهكذا فالقيادة الجديدة تعتبر ان الاردن هو المرشح الثالث في (الانجازات) الاسرائيلية .

لكن اذا كانت الاعتبارات الخليجية والمشرقية المذكورة اعلاه ، تملي ضرورة الاتجاه نحو المصالحة العراقية — السورية ، فقد علمت التجارب الماضية ان التواضع في تحديد المهمة هو احد اهم شروط النجاح . فليس المطلوب اليوم ان ينتقل الرئيسان صدام حسين وحافظ الاسد الى الحديث عن الوحدة العربية او وحدة القطرين لكي نجد انفسنا فجأة امام انهيار جديد في العلاقات ... خصوصا وان المواطن العربي لم يعد قادرا على تحمل المزيد من الانتكاسات النفسية ، وهو الذي عرف ما فيه الكفاية منها .

المطلوب ببساطة احداث انتقال تدريجي ، لا يخالطه الضجيج والاوهام الكبيرة من حالة العداء المستحكم بين البلدان الى حالة التفاهم فالتقارب فالتنسيق . وفي سيرورة كهذه تنبغي مخاطبة العقل العربي وليس اسعاد القلب العربي ، لان الفرح المتسرع ليس سوى طريق الى الاكتئاب العميق ؟

أفريقيا من لبنان

الازمة الاقتصادية العالمية « أعاقت » سباق التسلح بين العملاقين

التسلح النووي أقل كلفة ولكنه أكثر خطورة على الإنسانية

هل وصلت مفاوضات جنيف الى مأزق ؟ بالامكان استخدام هذه الكلمة « مأزق » نظرا لان كل الدلائل تشير الى أن هذه المفاوضات تستمر الان لحفظ ماء وجه الطرفين . ففي غياب النية لدى الطرفين لتقديم تنازلات جوهرية فيما يتعلق بنزع السلاح وتحديد عدد الصواريخ التي يمتلكها الجانبان تصبح مسألة التوصل الى اتفاق مسألة صعبة الى أبعد الحدود ، وعلى الرغم من أن مستقبل العالم أجمعه من الناحية الامنية يعتمد على القوتين العظميين ، لا يظهر الطرفان أي استعداد للتنازل عن مواقفهم الثابتة ، بل اسوأ من ذلك كله فنرى أن مواقف المفاوضين الاميركيين والسوفيت تزداد صلابة مع مرور الايام . فاذا كانت اخر المقترحات التي تقدم بها الرئيس الاميركي رونالد ريغن تحتوي على كثير من التنازلات فالزعيم السوفيتي يوري اندروبوف رفض كل هذه المقترحات شكلا ومضمونا ، وعلى ضوء هذه الظروف وفي ظل عدم استعداد كل جانب للاستماع للجانب الاخر ، من حقنا أن نتساءل : هل نحن نتجه نحو مستقبل يتسم بقدر أكبر من الخطورة؟ كل الدلائل تشير الى ذلك . لكن على الرغم من كل ذلك ، فان جميع الخبراء المتخصصين في الشؤون الاستراتيجية الذين اجتمعوا مؤخرا في العاصمة البريطانية اجمعوا على أن سباق التسلح أصبح « معاقا » بسبب الازمة الاقتصادية العالمية الطاحنة التي تضرب الان كل دول العالم بما فيها الولايات المتحدة والاتحاد السوفيتي .

فالمسائل المتعلقة بالاندفاع أصبحت مكلفة للغاية نظرا لارتفاع ثمن صناعة السلاح بسبب التضخم العالمي الذي تزداد معدلاته بشكل رهيب .

... وبطلت ايضا النظرية القائلة بأن الاسلحة الحديثة يمكن أن تصبح معقولة الثمن اذا ما صدر جزء منها . فالمشكلة هي أن الدول المستوردة تعاني هي الاخرى من الازمة الاقتصادية العالمية ، ومعظمها غير قادرة على دفع ثمن السلاح الذي تحتاجه بل الاسوأ من ذلك ، انها حتى في حالة حصولها على قروض وتسهيلات للحصول على السلاح المتطور لا تستطيع الوفاء بديونها على مدى بضع سنوات ووصل الامر ببعض الدول انها غير قادرة حتى على دفع الفوائد المترتبة على ديونها .

لكن هناك سؤال اخر يفرض نفسه الان على الساحة الغربية وهو التالي: لماذا تزداد حركة انصار السلام ؟ هل الخوف من ويلات الحرب هو المحرك الوحيد الذي يدفع اعضاء هذه الحركة للنزول في الشارع العام لمطالبة حكوماتهم على سبيل المثال بالتخلص من الاسلحة النووية ،او عدم نشر صواريخ نووية جديدة أميركية الصنع من طراز بيرشينغ ٢ وكروز في بعض بلدان أوروبا الغربية الاعضاء في حلف شمال الاطلسي ؟

الحقيقة ان هناك سببا أهم وهو أن برامج التسلح في ظل الازمة الاقتصادية الحالية من شأنه أن يسهم في انخفاض مستوى معيشة هؤلاء المواطنين ، نظرا لان اموالا كثيرة ستستقطع من بنود مختلفة للانفاق المدني لانفاقها في المجال العسكري . وهذا يعني مزيدا من البطالة ومزيدا من التمزق على مستوى البنيان الاجتماعي .

واتفق الخبراء الاستراتيجيون المجتمعون في لندن على أن استمرار « التنافس العسكري » وهو أصطلاح يفضل البعض استخدامه بدلا من « سباق التسلح » مرهون بعاملين : العامل الاول هو ضرورة تحسين المستوى المعيشي للمواطن .

أما العامل الثاني فهو التوجه بشكل اكبر نحو التسلح النووي لانه اقل كلفة بكثير من التسلح التقليدي .

لكن التركيز على السلاح النووي ينطوي على مخاطر كبيرة لاصابة الكرة الارضية بالدمار الكامل . فعلى هذا الاساس ينبغي على القوتين العظميين التوصل الى اتفاق قبل فوات الاوان .

دير شبيغل

نظام بريتوريا يضع خطة للحد من التفوق السكاني الهائل للسود

الأطباء البيض في جنوب أفريقيا ناشدوا الحكومة الاهتمام بقضايا السود الصحية والثقافية

سياسة حكومة جنوب افريقيا وتصرفاتها ضد المواطن الافريقي الاسود في تلك الدولة الافريقية كانت ولا تزال موضع تنديد واستنكار في أروقة الامم المتحدة وقراراتها . ورغم ذلك فهي تواصل هذه السياسة من خلال خطة جديدة تحمل في ظاهرها آمالا بالمساعدة لكنها تدعو في جوهرها الى القضاء على الجنس الافريقي في تلك المنطقة :

نظام بريتوريا وضع برنامجا في الشهر الماضي يهدف حسب المعطيات الرسمية الى كبح جماح الزيادة المطردة في عدد السكان الافارقة ، لكن ذلك البرنامج الذي اعلنه وزير الصحة « فان دير ميروي » اثار جدلا بين السكان الافارقة الاصليين ، والسكان البيض المستوطنين ، حول ذيول ومضاعفات تلك الخطط التي ترتكز في مضمونها على نتائج تقرير رسمي يقول ان الافريقيين في بلادهم وجنوب افريقيا البالغ عدد سكانها ٢١ مليون نسمة ، يتكاثرون بشكل اشبه بالانفجار في حين يزداد عدد السكان البيض البالغ حاليا ٤ ملايين ونصف مليون شخص ، بشكل متعثر ومحدود.

« فان دير ميروي » يقول عن الخطة التي تدعو بين أمور اخرى الى زيادة كبيرة في النفقات على الخطط والبرامج الاسرية ، انها تستهدف اساسا اسرة الرجل الاسود ، لكنها تهدف في النهاية الى الحد قدر الامكان من تكاثر المواطنين الافريقيين الذين يخشى أن يستنفدوا مصادر الماء والغذاء . وبهذه المناسبة دأب المسؤولون في الاقلية البيضاء الحاكمة في جنوب افريقيا على حث السكان البيض على الاكثار من الانجاب والتكاثر لتعزيز قوتهم السياسية . وعلق وزير الصحة على هذه الملاحظة بالقول ان محاولة زيادة حجم المجموعة البيضاء في جنوب افريقيا ما زالت في مقدمة المواضيع التي توليها حكومته اكبر وجل اهتماماتها .

المسؤولون في حكومة بريتوريا لا ينكرون قلقهم ازاء هذا الفارق السكاني الكبير بين الافارقة والبيض ، ومنهم من يحاول تبرير تلك الدعوة العلنية للبيض لمضاهاة الافريقيين في التكاثر ، بالاعلان بان الرجل الابيض هو وحده حامل لواء التنمية الاقتصادية في تلك الدولة السوداء . لكنه (أي وزير الصحة) اعترف على أي حال بان البرنامج المطروح قد يثير اتهامات في الخارج بأن جنوب افريقيا ستنفذ الخطة لاهداف وغايات سياسية اكثر منها اقتصادية . ومع ذلك وعلى فرض تنفيذ هذه الخطة فان الخبراء يقولون ان زيادة عدد السكان الافارقة ستكون اكبر من معدلها الحالي الذي يبلغ اكثر من سبعين بالمائة ، بغض النظر عن أية اجراءات تتخذها الحكومة . ويعتقدون أيضا بان مثل تلك الدعوات لزيادة التكاثر بين البيض سيولد شكوكا لدى الرجل الاسود الذي سيكون رد فعله التلقائي الدعوة والعمل على زيادة عدد السكان الافارقة .

وهناك يمينيون متطرفون بين المسؤولين البيض في جنوب افريقيا طالما اعربوا عن مخاوف من أن تكتسح الاغلبية الافريقية الاقلية البيضاء .

ومن هؤلاء المسؤولين المغالين في تطرفهم وحملتهم ضد الرجل والاسرة الافريقية السوداء ، زعيم الحزب الوطني اليميني الذي دعا بالحاح الى توفير الاموال النقدية وانفاقها على المساكن والمنافع الاخرى التي تخصص للرجل الابيض . ومن مضمون البرنامج يفهم أن حكومة بريتوريا ستحاول اقناع السكان الافارقة بالوسائل الاجرائية اولا ، بالاحجام عن زيادة اعدادهم . ويقول الوزير « فان دير ميروي » الذي استحدث قسما خاصا في وزارته لتنفيذ البرنامج ، ان أن حكومته رصدت أموالا كثيرة وجندت قوة بشرية ضخمة واقامت اكثر من ٢٦ الف مركز في كافة المناطق التي يسكنها سكان افريقيون ، لتوعية المواطنين وحثهم على الحد من زيادتهم .

المراقبون الغربيون والخبراء في الامم المتحدة يقولون أن البرنامج حظي بدعم ملحوظ من الزعماء الافارقة في جنوب افريقيا ، لكنهم يؤكدون أن الفقر الذي يعاني منه الرجل الاسود واسرته انما يعود الى سياسة التفرقة العنصرية التي تنتهجها حكومة جنوب افريقيا ، وان الرجل الافريقي حينما يحاول زيادة عدد افراد اسرته انما يقلل ذلك من أجل أن يعينه اولاده واحفاده على مواجهة شظف الحياة عندما تتقدم به السن .

كثير من المعلقين والمحللين السياسيين يؤمنون بأن افضل وسيلة لمعالجة مسألة زيادة عدد السكان الافارقة تتمثل في تحقيق توزيع عادل لثروات البلاد وتعليم افضل للافارقة .

ورغم أن البرنامج وضع اثر صدور تقرير رسمي يحذر من أن جنوب افريقيا ستواجه أزمة سكانية خطيرة خلال العقد المقبل اذا لم تفعل الحكومة شيئا ، رغم ذلك ، الا أن الزعماء الافارقة في تلك المنطقة لا يؤمنون بالتقرير اصلا ويعتقدون بأن التقرير وضع لتحقيق هدف معين .

ومعنى هذا أن الرجل الافريقي الذي عانى كثيرا من استعمار الرجل الابيض لا يملك الا الشك في نوايا واجراءات حكومة الاقلية البيضاء . يقول التقرير الذي نشر في مارس الماضي وقامت بوضعه هيئة استشارية حكومية تعرف باسم « مجلس الرئيس » ان السكان الافارقة يزدادون عدديا بشكل سريع وغير عادي ، وتوقع التقرير أن يصل عدد الافارقة في الارياف الذي يبلغ حاليا ٨ ملايين نسمة الى ٩٦ مليونا في عام ٢٠٥٠ ، واوصى في ضوء هذه الحقيقة بالعمل على أن يبلغ عدد سكان جنوب افريقيا باسرها ٨٠ مليون نسمة بالمقارنة مع ٢٧ مليونا ، هو عددهم حاليا . هذه البرامج والخطط التي احاطتها الحكومة بكثير من الرعاية والاهتمام ، لم تنسى بعض الخبراء والاطباء من البيض ، واجباتهم الانسانية ، فهذه الفئة ناشدت حكومة جنوب افريقيا الالتفات الى قضايا الرجل الاسود الصحية والتعليمية بدلا من التركيز على مشكلة هي في نظر هؤلاء محلولة تلقائيا اذا ما ازداد الوعي لدى الرجل الاسود الافريقي .

هيرالد تريبيون

العالم قادر على تعويض كميات النفط التي سيخسرها اذا تصاعدت حرب الخليج ، ولكن الاسعار سترتفع

المخزون الاحتياطي لدى أميركا وحدها ٣٦٠ مليون برميل

● ريغن

يبدو ان الحرب الاخرى في الشرق الاوسط ، وهي تلك التي بين العراق وايران ، اخذت تتحرك في اتجاه جديد . فهذه الحرب الدموية الفظيعة ظلت لمدة طويلة لا تحتل الا هامشا ضئيلا من ضمير الاقطار الاخرى في العالم ، وربما سبب ذلك ان كاميرات التلفزيون لا تنقل اخبارها ،لان الدولتين المتصارعتين لا تسمحان بذلك . وبدأت هذه الحرب منذ مدة تأخذ طابع الحرب العالمية الاولى على الجبهة الاوروبية (حرب خنادق) ،وتحولت الى حرب استنزاف . ومثل هذا النمط من الحرب قد يلائم ايران اكثر ، نظرا لانها اكبر مساحة ، وسكانها اكثر واصبحت عائداتها النفطية بعد الحرب اكثر من عائدات العراق النفطية .

ولما كان مثل هذا الوضع لا يرضي العراق ، ولا يمكنه من اجبار الخميني المتعنت على انهاء الحرب ، فانه لجأ الى شراء طائرات السوبر ايتندار الفرنسية المقاتلة القاذفة ، بحيث سيصبح بامكانه بعد حصوله عليها ان يغرق ناقلات النفط التي تحمل النفط الايراني مما يجبر ايران على وقف الحرب.

ومن الواضح ان الفكرة العراقية الجديدة ليس من شأنها فقط توجيه ضربة قاصمة للاقتصاد الايراني ، وانما من شأنها كذلك ان تحمل العديد من الدول القوية التي سينضر اقتصادها هي الاخرى على التدخل وفرض السلام .

وسواء أكانت هذه الفكرة فكرة فرنسا ، او فكرة العراق ، فان العلاقات بين البلدين قوية من قبل هذه الصفقة . فالعراق هو أمل فرنسا في ان يكون لها بلد يعتمد عليه في تامين حاجاتها من النفط ، نظرا لكونه من الاقطار الرئيسية المصدرة للنفط .وهكذا فان لفرنسا مصلحة في مد يد العون للعراق . وليس من الواضح حتى الان ما اذا كانت طائرات السوبر ايتندار قد وصلت ام لا ، فالعراقيون يقولون انها لم تصل بعد . ومشكلة التهديد باستعمال هذه الطائرات ، هي انها ستفرض استعمالها في حالة عدم انتهاء الحرب . واذا ما حدث ذلك فان الصورة التي سنشاهدها للحرب هي عبارة عن سحب دخان كثيفة متصاعدة من حريق ضخم لبقعة كبيرة من الزيت.

ومسألة ما اذا كانت الدبلوماسية الاميركية ، او دبلوماسية أية دولة اخرى ستكون قادرة على منع وقوع مثل هذا التطور ، تبقى سؤالا مفتوحا . فالايرانيون ما زالوا يرفضون التفاوض . واذا ما جرى اغراق ناقلات النفط ، فان هناك امرين لابد من ذكرهما . اولهما ان لدى الولايات المتحدة ، ودول اخرى كميات وقود كافية بحيث يستطيع العالم تحمل العيش مع تقلص صادرات نفط الخليج . غير أن الامر الثاني هو ان اسعار النفط بدون شك ستقفز ، الامر الذي من شأنه ان يؤدي الى حصول نقص مصطنع في النفط نظرا لان الجميع يدع من مصافي النفط وانتهاء باصحاب السيارات سيبدأون بالتزاحم على شراء النفط ومشتقاته لتخزينها

وهنا نجد ان لدى ادارة الرئيس ريغن علاجا واضحا . فلدى الولايات المتحدة ٣٦٠ مليون برميل من النفط هي اجمالي مخزونها الاستراتيجي الاحتياطي . ولا يتطلب الامر اكثر من اخذ جزء صغير من هذا المخزون وطرحه في السوق ، لمنع اي ارتفاع غير معقول في الاسعار .

اعلانات مبوبة

هاتف مباشر : ٨٣٤٣١٠/٨٣٤٣١١

■■ خرجتا ولم تعودا ■■

المدعوتان/ كانتين بلويس واتوكانتريس ، و/ سوما مادوماج (سيلانيتا الجنسية) تركتا منزل مخدومها ولم تعودا إليه علماً بأنها لا تزالا تحت كفالته. لذا يحذر من التستر عليها أو استخدامها بتحمل المسؤولية القانونية حيث تم ابلاغ الجهات المختصة بذلك وسجلت قضية ضدهما بسبب الهروب وترك المنزل وبه طفل. يرجى ممن يعرف عنها شيئاً الاتصال بهاتف ٨٨٤٥٤٥/ ٨٤٢٨٥٨ أو ابلاغ مخفر العارضية.

يسر شركة جبسون التجارية أن تعلن عن افتتاح :
□□ قسم الديكور □□
بمعرضها الكائن في حولي
● لدينا تشكيلات واسعة من ورق الجدران البلاستيك والقماش الايطالي، ورق اسفنج الماني، اسقف صناعية ولوحات طبيعية.
● على استعداد تام لتنفيذ جميع أعمال الديكور.
بادارة/ محمد سليم حنين
حولي ـ شارع بيروت ـ مقابل بريد حولي
•• تلفون : ٢٥٤٨٧٩٣ ••

■■ سماد طبيعي للبيع ■■
تعلن مزرعة جاسم محمد العلي الوزان بأنه يتوفر لديها كمية من السماد الطبيعي الناعم للبيع بأسعار مناسبة .
المراجعة تلفون :
٨٤٦٤٣٣ ـ ٨٧٣٩٣٠

معرض للبيع
معرض في حولي - شارع تونس مساحته ٢٢٠م٢.
تكييف مركزي مؤلف من طابقين . السعر يتفق عليه عند المعاينة .
الاتصال ت
٢٥٢٨٢٧١ / ٢٥٤٩٩١٨

مطلوب
فيلا أو دور من فيلا أو عمارة شقق لسكن عائلات اجنبية وعربية .
في جميع مناطق الكويت من ٢-٣-٤ غرف نوم وتوابعها
ت/ ٤٢٩٩٣٦ / ٤٢٩٩٣٢

■ تعلن مؤسسة عبد علي رحيم ■
عن بيع سيارات جيب هارتوب ٨١ تويوتا ـ ٦ سلندر ـ بحالة ممتازة

وارد الساير، العدد ٥٠ سيارة، السعر نقداً ١٢٥٠د.ك
•• المراجعة تلفون: ٨١٦٣٦٥ ـ ٤٣٢٢١٣ ••

معرض ملك الاثاث
غرفة نوم مزدوجة ١٧٥ دينار * مطبخ الماني ٣ متر ٨٥ دينار
مكتبة تلفزيون ايطالي ١٢٥ دينار
السالمية - شارع بغداد : مقابل مدرسة الرازي تلفون : ٦٣٩٩١٦

■■ شقق للايجار ■■
٣ غرف نوم وصالة و٢ حمام تكييف مركزي بالفروانية، شارع الغزالي قرب محطة بنزين الغزالي
المراجعة تلفون : ٢٤٤٢١٢١

للبيع
محلان دوران بشارع سالم المبارك في السالمية، يصلحان لأي عمل تجاري.
المراجعة تلفون :
٦٣٣٥٣٤.

مطلوب
ورشة البسام الالكترونية بحاجة إلى ميكانيكي درجة أولى. الاتصال تلفون: ٨٣٤٠١٨.

لدينا
فلل وأدوار من فلل وشقق مكيفة مركزيا من ٢-٣-٤ غرف نوم وصالة وصالون وتوابعها بجميع مناطق الكويت مع تلفون وحديقة .
ت/ ٤٢٩٩٣٦ / ٤٢٩٩٣٢

المنيوم
لصيانة وتركيب الألمنيوم في ابنتكم
ت/ ٦٥٢٦٦٩
« أبو رمزي »

تاكسي برقان
٧١٤٠١١ / ٢٤٦٤٣٦٠
٧٣٦٠١٤ / ٢٤٦٤٣٦١

مفاجأة ...
ورق جدران اسباني
سعر المتر ٦٠٠ فلس
مع منظر للباب مجاناً ، أصباغ المنيوم ، أسقف صناعية قواطع بارتشن ، تركيب سجاد / ارضيات بلاستيك
كهرباء / تلفون ٦١٧٤٩٥ - ٦١٧٧٢٠

لمبة طوارئ EMERGENCY LIGHT

تؤمن لكم الاضاءة لمدة ٣ ساعات عند انقطاع التيار الكهربائي بالفلل والعمارات والمداخل . صناعة شركة :
Babcock — England
Secundalux
شركة سيد حميد بهبهاني وأولاده (فرع الأجهزة الألكترونية والاضاءة)
ت: ٤٣٣٧٠٢/ ٢٤٤٦٠٧٦/ ٢٤٤٦٢٦١ - ص.ب: ٣٠٦٥ صفاة ـ الكويت

للبيع شقة بخيطان من غرفة وصالة وصالون مؤثثة. المطلوب ٧٠٠د.ك الايجار ١٧٠د.ك. تلفون: ٧٣٠٣٦٩/ بعد الظهر.

تنظيف سجاد
وموبيليا في بيوتكم
مؤسسة النجمة للتنظيف
ت/ ٦٢٤٧٢٥

للبيع مكتبة وتسجيلات الرقعي بمنطقة الرقعي
تلفون: ٠٧٥٦٢٩
من ٥ ـ ٩ مساء

للبيع
محل نوفوتيه في منطقة الحساوي مع البضاعة.
المطلوب ٢٥٠٠د.ك.
المراجعة ت: ٧٣٣٢٣٨ من ١ ـ ٤ بعد الظهر.

لوموند

اختلف الليبراليون على مرشحهم فاستغل شامير الفرصة وجاء بأورغاد

كل عمّال اسرائيل أضربوا احتجاجاً على برنامج التقشف الاقتصادي

عين رئيس الوزراء الاسرائيلي اسحق شامير ييغال كوهين اورغاد وزيرا للمالية خلفا ليورام اريدور وزير المالية المستقيل . وكانت الانباء تتحدث قبل اتخاذ شامير لقراره باختيار « اورغاد » عن ان التنافس لشغل المنصب ينحصر بين ثلاث شخصيات هي : اسحق موداي وزير الطاقة ، وجدعون بات ، وزير الصناعة والتجارة ، وييغال كوهين اورغاد وهو من الخبراء الاقتصاديين المرموقين ، ورئيس مجموعة الليكود في اللجنة المالية البرلمانية .

لكن ما الذي جعل شامير يختار اورغاد ؟

جميع المؤشرات كانت تشير الى أن منصب وزير المالية سينحصر بين الوزيرين في تكتل الليكود اللذين ينتميان الى الحزب الليبرالي المتحالف مع الليكود . فتعيين ليبرالي في حقيبة وزارة المالية كان من شأنه ان يحدث نوعا من التعادل بين التشكيلين السياسيين الرئيسيين المشتركين في التكتل ، فيما يتعلق بعدد المناصب الوزارية ، والذي اختل بعد وفاة نائب رئيس الوزراء السابق سيمحا ايرليخ علاوة على أن شامير كان مقتنعا بأن تعيين ليبرالي لتولي دفة الامور في وزارة المالية من شأنه ان يعزز موقف تكتل الليكود . ولكنه ترك لليبراليين ان يحددوا مرشحهم . غير ان الخلافات التي نشبت في صفوف الحزب الليبرالي حول هذه المسألة ، حالت دون استقرار الرأي حول اختيار موداي أو جدعون بات ، وهذه الخلافات صبت لصالح اورغاد .

والمهمة الشاقة التي ستواجه اورغاد فور استلام مهام منصبه بصفة رسمية هي تفادي البيع المكثف للاوراق المالية عندما ستعيد بورصة تل ابيب فتح ابوابها . هذا وقد شكلت الحكومة الاسرائيلية لجنة تضم خمسة ممثلين حكوميين للتفاوض مع البنوك للتوصل الى حل امثل للازمة واتخاذ الاجراءات اللازمة لاصلاح مسار البورصة . ويترأس هذه اللجنة نائب رئيس الوزراء دايفيد ليفي .

هذا وقد اعلنت الحكومة الاسرائيلية اول نبأ اقتصادي سار منذ زمن بعيد وهو انخفاض العجز في الميزان التجاري بنسبة ٥٠ بالمائة في منتصف شهر سبتمبر الماضي ، اذ انخفض من ٢٦٣ مليون دولار الى ١٣٠ مليون دولار فقط ومن جهة ثانية لم تؤد استقالة وزير المالية يورام اريدور الى تهدئة صفوف المعارضة . فقد لبى حوالي مليون عامل اسرائيلي نداء للاضراب لمدة ساعتين وجهته الهيستدروت (اتحاد نقابات العمال الاسرائيلية) للاحتجاج على اجراءات التقشف الاقتصادي التي اتخذتها الحكومة الاسرائيلية ، وضد قرار الغاء بدلات غلاء المعيشة التي كانت تصرف كل ثلاثة اشهر والتي كانت تحدد نسبتها حسب غلاء المعيشة ، وارتفاع نسبة التضخم .

وادى هذا الاضراب الى شل جميع المؤسسات والموانىء والمطارات والمصانع الكبرى في جميع انحاء البلاد . كما توقفت القطارات ، واغلقت المدارس ابوابها ، واوقفت الاذاعة والتلفزيون بث برامجها . وفي ميناء اشدود الذي يعتبر منطقة صناعية كبرى استمر العمال في اضرابهم طيلة اليوم . اما التجار واصحاب المحلات التجارية فتوقفوا عن العمل ، وتظاهروا في الشوارع ، لاعلان تضامنهم مع العمال ، وطالبوا الحكومة بتقديم استقالتها . لكن على الرغم من كل ذلك فان الاضراب العام تم دون وقوع حوادث .

ومن جهة اخرى تعرض تيدي كوليك عمدة القدس العمالي الى الاعتداء يوم السبت الماضي اثناء خروجه من معبد يهودي يتردد عليه يهود من أصل ايراني وكان يصحبه عدد من افراد هذه الجالية .

وفجأة تعرضوا لهجوم من قبل ٢٠٠ من المتطرفين الدينيين استخدموا فيه الحجارة والعصي والزجاجات الفارغة واصيب تيدي كوليك بجروح طفيفة ، وتمكن من الانسحاب بعد أن قام اصدقاؤه بحمايته .

نيوزويك

لا بد من دمج محادثات الحد من الصواريخ الاوروبية المتوسطة المدى مع محادثات خفض الاسلحة الاستراتيجية حتى يحصل اتفاق

الحرب العراقية - الإيرانية قد تتوسع بسبب طائرات السوبر اتيندار

قال اولوف بالمه انه يعتقد أن الولايات المتحدة والاتحاد السوفيتي سيتوصلان في النهاية الى اتفاق حول الحد من الصواريخ متوسطة المدى في أوروبا ، ولكن بعد ان يجري دمج هذه المحادثات مع محادثات خفض الاسلحة الاستراتيجية . كما ذكر أن انهاء الحرب العراقية — الايرانية ضروري لصالح الدولتين وأمن المنطقة ، وانه مستعد لمواصلة دور الوساطة الذي كلفه به الامين العام للامم المتحدة سنة ١٩٨٠ . وحول حصول العراق على طائرات السوبر اتيندار الفرنسية قال « بالمه » انه يعتقد أن ذلك قد يؤدي الى تصعيد الموقف وانتشار الحرب .

جاء ذلك في مقابلة صحفية اجرتها معه باتريشيا سيتي في نيويورك ، وفيما يلي مقتطفات من هذه المقابلة :

● ما رايك في نشر صواريخ بيرشنغ المخطط له في ديسمبر المقبل ؟

— نحن ضد فكرة النشر هذه ، ولكن ذلك لا يعني اننا نأخذ بوجهة نظر السوفيت . فذلك ليس صحيحا بالمرة . ونعتقد انه لا بد من اجراء تخفيض جوهري كبير في صواريخ اس اس ٢٠ السوفيتية . ومطالبة أميركا بذلك معقولة . وربما كان هناك سبب قوي يدعو لدمج محادثات الحد من الصواريخ الاوروبية متوسطة المدى ، مع محادثات تخفيض الاسلحة الاستراتيجية ، واعتقد من جانبي ان ذلك هو السبيل الوحيد للخروج من المأزق .

● هل ترى ان هناك امكانية لحصول تقارب بين المعسكرين في المستقبل القريب ؟

— من ناحية نسبية ، لا بد ان يكون هناك تقارب ، لاننا بحاجة ماسة للسيطرة على الاسلحة ونزع السلاح والوفاق . غير انني شديد الاستياء لتردي العلاقات بين الشرق والغرب . وينبغي ان يسأل المرء نفسه فيما اذا كانت الادارة الاميركية مصممة على المضي في سياستها الراهنة تحت كل الظروف ، وما اذا كانت الحكومة السوفيتية قررت انها لن تتوصل الى اتفاق مع ادارة ريغن . وكلا الاستنتاجين اذا صحا ، سيكونان نذير شؤم للمستقبل في الحقيقة .

● وما استنتاجاتك حين تسأل نفسك هذين السؤالين نفسهما ؟

— انني اساسا متفائل . وامل دائما ان يسود التعقل . وبعد دراستي للموضوع ، اعتقد أن الولايات المتحدة والاتحاد السوفيتي يمكن أن يتفقا ، ويبدأ في تخفيض الاسلحة في اوروبا .

● هل تعتقد أن حملة ريغن الكلامية على الاتحاد السوفيتي تؤخذ بجدية ؟

— حسنا ، انا لا اعرف . اذ لو نظرت الى تصرفات الادارة الاميركية لوجدتها حذرة . غير أن ذلك بالتحديد ما يتركنا نحن الاوروبيين الغربيين في حالة من عدم الاحساس بالامن ، حيث لا ندري ماذا نتبع : الكلمات أم التصرفات .

● في عام ١٩٨٠ عينك الامين العام للامم المتحدة السيد « جافيير بيريز دي كويلار » مبعوثا خاصا للتوسط في الحرب العراقية — الايرانية والتوصل الى تسوية . واستمر هذا الصراع ثلاث سنوات حتى الآن . فهل ترى اية دلائل على قرب انتهاء هذه الحرب ؟

— الصورة قاتمة في الوقت الحاضر . وموقف كل من الفريقين متصلب ، وهما يسعيان للتوصل الى حل من خلال ميدان المعركة . ولكني اعتقد انه من اجل صالح تطور البلدين ، وصالح شعبيهما ، وصالح امن المنطقة ، فان من المهم جدا انهاء هذه الحرب . ولذلك فانني مستعد لمواصلة جهود الوساطة طالما ظل الامين العام للامم المتحدة ، والطرفان المعنيان ، يثقون بي .

● يشعر بعض المراقبين أن العراق ابدى مرونة في موقفه ، وهو يظهر رغبته في التفاوض لوقف اطلاق النار ، غير أن ايران متعنتة ؟

— لايران ثلاثة مطالب : انسحاب القوات العراقية من اراضيها ، وادانة العراق ، وتعويضات كبيرة . وهم يقولون طالما لم يستجب لمطالبهم هذه ، فانهم سيواصلون الحرب .

● هل تعتقد أن تسليم طائرات السوبر اتيندار الفرنسية للعراق سيعمد الوضع ؟

— لا بد ان اكون شديد الحذر بسبب وضعي الخاص ، ولكن من الطبيعي ان يؤدي تسلم العراق للطائرات الى زيادة التوتر في المنطقة ، وزيادة المخاطر من احتمال انتشار الصراع ليشمل منطقة الخليج كلها .

● عن «المستقبل»

دراسات وتحليلات

دول حلف وارسو تنتهج سياسة « اليد المحدودة » ، وبيان الحلف استرضائي

محادثات غروميكو - غينشر لم تسفر عن جديد

عقد وزير الخارجية السوفيتية اندريه غروميكو ، ونظيره الالماني الغربي هانز ديتريش غينشر في فيينا محادثات مطولة اخيرا حول قضية الصواريخ النووية متوسطة المدى في اوروبا .

هذه المحادثات عقدت في وقت شهدت فيه مدن المانيا الغربية مظاهرات واسعة النطاق احتجاجا على خطط حلف شمال الاطلسي (الناتو) لنصب صواريخ نووية اميركية جديدة في اوروبا الغربية ، وفي الوقت نفسه الذي اعلنت فيه ايطاليا وبريطانيا والمانيا الغربية عن المضي قدما في نصب هذه الصواريخ في اراضيها اذا لم يتوصل الاتحاد السوفيتي والولايات المتحدة الى اتفاق في مفاوضات جنيف قبل نهاية العام الحالي ، وهو الموعد الذي حددة الحلف لنشر الصواريخ النووية في اوروبا الغربية . ولكن ايطاليا اقترحت في الوقت نفسه على لسان رئيس وزرائها الاشتراكي بتينو كراكسي ، تأخير نصب الصواريخ مدة ٦ اشهر اذا ما اظهر القادة السوفيت دلائل مشجعة على تخليهم عن بعض الشروط الخاصة بهذا الموضوع .

والكثيرون تساءلوا في فيينا : هل سيتمكن غروميكو أن يغير من موقف حكومة بون الملزم بقوة بنصب صواريخ نووية في اراضيها ؟ أو هل سيكون بامكان غينشر أن يقنع غروميكو باسقاط بعض الشروط التي وضعها الاتحاد السوفيتي مقابل التوصل الى اتفاق ؟ أم أن كل جانب سيظل متمسكا بموقفه ؟ .

تلك الاسئلة التي طرحها المحللون السياسيون الذين كانوا يعرفون الجواب مسبقا ، وهو (أي الجواب) من وجهة نظرهم يمثل صورة قاتمة لما يمكن أن تؤول اليه العلاقات بين الشرق والغرب في حالة انهيار محادثات جنيف بين واشنطن وموسكو .. وفعلا جاء الرد القاتم كما قال المحللون وعلى لسان الوزيرين المفاوضين غروميكو وغينشر ، حيث اكد الجانبان انهما لم يتوصلا الى اتفاق بشأن مسألة الصواريخ وان وجهات النظر ما زالت متباعدة بين دول الشرق والغرب .

واكدت فشل المفاوضات البيانات التي صدرت عقب جولتين من المحادثات عقدهما غروميكو وغينشر في العاصمة النمساوية . فقد اعلن ناطق رسمي في بون أن الوزيرين لم يحرزا تقدما بشأن كسر طوق الجمود الذي يكتنف محادثات الحد من الصواريخ النووية الاوروبية ، كما أن الجانبين ظلا متمسكين بموقفهما المتشددين ازاء هذه القضية ، وأن كل جانب لا يبدو على استعداد لتغيير هذا الموقف ، لكن الناطق وصف المحادثات بانها كانت صريحة وجدية وثار فيها جدل شديد .

غينشر اكد لغروميكو خلال المحادثات تصميم حلف الناتو على نصب الصواريخ الجديدة من طراز « كروز وبيرشينغ ٢ » ما لم يتم التوصل الى اتفاق من جنيف ، كما كرر رفض الحلف شروط الاتحاد السوفيتي بادراج الصواريخ النووية الفرنسية والبريطانية في أي اتفاق قد يتم التوصل اليه لان القوة النووية لكلا البلدين تعتبر قوة مستقلة عن حلف شمال الاطلسي .

اما غروميكو فقد اكد لنظيره الالماني الغربي أن الاتحاد السوفيتي سيتخذ اجراءات مضادة ردا على خطط التحالف الغربي ومن بين هذه الاجراءات نصب صواريخ سوفيتية جديدة في أوروبا الشرقية وخاصة في اراضي المانيا الشرقية ، ولمح غروميكو الى ان حكومته قد توقف مفاوضاتها مع الولايات المتحدة في جنيف اذا اصر حلف الناتو على المضي قدما في خططه .

يتضح من ذلك أن مواقف الدول الغربية والدول الشرقية ازاء نصب الصواريخ في أوروبا ما زالت متباعدة ولا تتضمن أية اشارة الى امكانية حدوث تغيير في هذه المواقف لصالح التوصل الى اتفاق .

اجتماع غروميكو — غينشر جاء في وقت بدأت فيه حركات السلام الالمانية المناهضة للاسلحة النووية مظاهرات واسعة في جميع انحاء المانيا الغربية ، للاحتجاج على نصب الصواريخ النووية الاميركية في اراضيها . وتطالب هذه الحركات الدول الغربية بالتخلي عن خططها بنصب صواريخ نووية جديدة في أوروبا ، بهدف الحد من سباق التسلح النووي في القارة الاوروبية .

محادثات غروميكو — غينشر جاءت أيضا بعد يوم واحد من اختتام وزراء خارجية دول حلف وارسو اجتماعات في صوفيا عاصمة بلغاريا حول قضية الصواريخ الاوروبية . ويبدو أن وزراء حلف وارسو اختاروا أن يتحلى بيانهم الختامي بوجه استرضائي للرأي العام العالمي لكنهم احتفظوا بالخيارات مفتوحة كرد فعل حاد واجراءات صارمة وفورية في حالة رؤيتهم أن الدول الغربية متمسكة تماما بمواقفها في محادثات الحد من الاسلحة ، وما زال حلف « الناتو » يعكف على دراسة وتحليل البيان الذي اصدره وزراء خارجية حلف وارسو .

وجاء بيان حلف وارسو أن الاتحاد السوفيتي وحلفاءه لا يزالون يرون امكانية التوصل الى اتفاق مع أميركا ويحرصون على استمرار هذه المحادثات الا أن البيان اضاف أن النشر المقرر للصواريخ الاميركية الجديدة يجب ارجاؤه طالما أن المفاوضات لم تتوقف وطالما أن الجانبين لم يتوصلا بعد الى اتفاق .

صياغة البيان جاءت محسوبة بدقة ، وتشير هذه الصياغة بصورة غير مباشرة الى أن ارجاء النشر قد يكون شرطا لاستمرار المحادثات . ويقول دبلوماسيون غربيون أن البيان لم يصل الى حد قول ذلك بوضوح وصيغ بتعبيرات قالوا عنها انها استرضائية ومع ضعف احتمالات التوصل الى اتفاق بين موسكو وواشنطن حول الحد من الاسلحة ، تزداد احتمالات وقوع مجابهة بين الدولتين الكبريين . وجاءت هذه القناعة على لسان رئيسة وزراء الهند انديرا غاندي خلال وجودها في نيويورك حين قالت انها باتت مقتنعة بان خطر وقوع حرب نووية هو في ازدياد . وقالت انها خرجت بهذا الانطباع بعد أن وجدت أن هناك توترا متزايدا بين العملاقين ، وكذلك زيادة في الشكوك القائمة بينهما ، وأن الناس يشعرون بقلق ازاء ما يفعله احد الجانبين ورد الفعل على هذا العمل من الجانب الثاني .

المحللون في حلف « الناتو » يلاحظون أن موسكو تنتهج في آ لوقت الراهن استراتيجية مزوجة تجاه الغرب وخاصة تجاه المانيا الغربية فمن جانب ، تهدد الاتحاد السوفيتي المانيا الغربية بالانسحاب من مفاوضات جنيف واتخاذ اجراءات مضادة ، ومن جانب آخر تنهج الاتحاد السوفيتي ودول حلف وارسو الاخرى سياسة اليد الممدودة ، وذلك باقتراحهم المضي في مفاوضات جنيف بشرط أن تتخلى واشنطن وحلف « الناتو » عن نصب صواريخ جديدة في أوروبا الغربية في ديسمبر المقبل .

ويسود الاعتقاد بان هذا التكتيك المتمثل « بسياسة العصا والجزرة » يرمي الى احراج غينشر وخاصة في الوقت الذي تشهد فيه مدن المانيا الغربية مظاهرات ضخمة من جانب دعاة السلام المناهضين للاسلحة النووية .

● غروميكو

الغارديان

أندروبوف سيطرح مقترحا تجديدة حول الحد من الصواريخ الاوروبية خلال زيارته القريبة لبلغاريا

حلف وارسو يهدف بمرونته الظاهرة تأجيل نشر الصواريخ الأميركية

بقلم : تشارلز لامبروسكيني

عندما انهى وزير الخارجية السوفيتي محادثاته يوم امس مع وزير خارجية المانيا الغربية هانز ديتريش غينشر في فيينا . كان غروميكو يحتفظ بملامح وجهه العادية التي تتسم بالهدوء والتي يحلو للبعض ان يصفها بملامح لاعب البوكر . فالاتحاد السوفيتي على ما يبدو يستعد في الوقت الحاضر لاعلان فشل مفاوضات جنيف ، الامر الذي يدعو الى الاعتقاد بأن حرب الاعصاب بين الولايات المتحدة من جهة والاتحاد السوفيتي من جهة اخرى ستستمر .

وترددت في العاصمة السوفيتية موسكو انباء تفيد بأن الرئيس السوفيتي يوري أندروبوف سينتهز فرصة زيارته المقبلة للعاصمة البلغارية صوفيا يوم الخامس والعشرين من شهر اكتوبر الحالي لتقدم بمقترحات جديدة للتوصل الى حل وسط للخروج من المأزق الحالي الذي وصلت اليه مفاوضات جنيف . وبهذه الطريقة يسعى أندروبوف الى استعادة دوره الجيد امام الجماهير الاوروبية التي تأثرت كثيرا لرفضه القاطع لجميع المقترحات الجديدة التي تقدم بها الرئيس الاميركي رونالد ريغن منذ بضعة ايام والتي نجح من خلالها ان يظهر نفسه اكثر ميلا للسلام من نظيره السوفيتي .

وقد وضح هذا الخط الجديد في البيان الختامي الذي صدر عن اجتماع وزراء خارجية الدول الاعضاء في حلف وارسو ، فاذا كان البيان المذكور اشار الى ان نشر صواريخ نووية متطورة جديدة اميركية الصنع من طراز بيرشينغ ٢ وكروز في بعض الدول الاوروبية الاعضاء في حلف شمال الاطلسي سيدفع السوفيت على التخلي عن فكرة الاستمرار في مفاوضات جنيف ، فالبيان نفسه يحتوي ايضا على نقطة ايجابية عندما ألمح وزراء الخارجية في الدول الاعضاء في حلف وارسو أنهم لا يزالون يعتقدون بأمكانية التوصل الى اتفاق وعلى هذا الاساس يجب الاستمرار في مفاوضات جنيف .

وعلى هذا الاساس يبدو ان تكتيك الكرملين في المرحلة الحالية ينحصر في تسخين الموقف ثم تهدئته ، وهو يراهن على المخاوف التي تساور الرأي العام الاوروبي بهدف اقناع الشعوب الاوروبية على حمل حكوماتها على التخلي عن فكرة تحديث ترسانتها النووية . فمنذ شهر تقريبا كان السوفيت قد اختاروا تكتيك اثارة المخاوف واذا كان حادث اسقاط طائرة الركاب الكورية الجنوبية قد اعاق تكتيكهم وحال دون تحقيق اهدافه بالكامل ، الا ان هذا التكتيك اثر على قطاع كبير من الرأي العام الاوروبي .

غير أن رجل الشارع الاوروبي نال الدليل القاطع بأن الجيش الاحمر لن يتردد في اطلاق النار . وعلى هذا الاساس فالمخاوف التي ظلت حتى الان مخاوف نظرية أن الحرب يمكن أن تنشب نتيجة ارتكاب خطأ اصبحت الان حقيقة .

ثم انتقلت موسكو بعد ذلك الى مرحلة جديدة في تنفيذ تكتيكها الخاص باثارة المخاوف ، ففي بون ، وفي يوم ١٢ من شهر اكتوبر الجاري ، اعلن ليونيد زامياتين (المبعوث الخاص للجنة المركزية للحزب الشيوعي السوفيتي) انه في حالة اذا ما أصر الغرب على تنفيذ خططه الخاصة بنشر صواريخ بيرشينغ ٢ وكروز على المسرح الاوروبي فان الاتحاد السوفيتي لن يتردد في قطع المفاوضات . وفي الثالث عشر من شهر اكتوبر جاء دور المارشال فيكتور كوليكوف القائد الاعلى لجيوش حلف وارسو ، الذي أكد خلال مقابلة مع وكالة نوفوستي السوفيتية أن جيوش الحلف سترد على نشر الصواريخ الاميركية الجديدة بنشر عدد اضافي من صواريخ « اس.اس ٢٠ » في أوروبا الشرقية . وتطوعت كل من تشيكوسلوفاكيا والمانيا الشرقية لاستقبال هذا العدد الاضافي من الصواريخ السوفيتية .

ولكن بيان سوفيتيا شكل منعطفا في الموقف السوفيتي ، فمعظم المراقبين كانوا يتوقعون تصعيدا للموقف من جانب الاتحاد السوفيتي ، لكن الذي حدث هو العكس تماما . وابدى أعضاء الحلف استعدادهم للحوار والمفاوضة ، ويبدو أنهم قرروا ذلك لتشجيع انصار حركة السلام في اوروبا للمضي قدما في ممارسة الضغط على حكوماتهم وطرح السؤال التالي على المسؤولين في الحكومات الغربية : بما ان هناك فرصة لنجاح المفاوضات لماذا لا تؤجلون مسألة نشر الصواريخ ؟

من جنيف ريغان

الحوار ممنوع في انتظار ريغان ؟

كلام الرئيس الجميل لدى استقباله رئيس المجلس واعضاء مكتب المجلس بعد انتخابهم هو نوع من تكرار دق ناقوس الخطر ولفت الجميع الى الاخطار التي تحدق بالبلاد . لهذا اعرب الرئيس عن امله في استيقاظ الضمائر قبل اكتمال الكارثة . وللسبب نفسه ناشد الجميع ، قبل ثمان واربعين ساعة من الاجتماع الذي كان منتظرا لهيئة الحوار ، وقف هذا التسابق على اقتسام البلاد .

فالرئيس الجميل كان يعرف الاخطار المحدقة بالحوار وكان يعرف قدرة المتضررين على محاصرة اي اتفاق جدي بين الاطراف المتحاورين ، بل قدرتهم على منع الحوار في المطار وغيره .

وهو يعرف ويؤمن بان نجاح الحوار سيعتبره اطراف كثيرون بمثابة اعلان حرب عليهم . فالقوى الاقليمية تجد في لبنان الممزق ساحة لها لتصفية حساباتها الاقليمية ولاختبار الحلول واضدادها ، بينما تقف القوى الكبرى الى جانب هذه القوة او تلك .

وكلام الرئيس هو استمرار لاسلوبه الداعي الى وضع اللبنانيين في الصورة الحقيقية للوضع الحاضر في بلادهم . وفي كلام الرئيس واقعية تقدر حجم الصعوبات من دون الوصول الى اليأس . فلا الرئيس يائس ولا من حقه ان ييأس . فاذا كان معروفا بالمرونة والحوار فهو معروف ايضا بالصلابة والثبات . وقدر الرئيس كقدر اللبنانيين وهو ان يقاوموا معا ويجربوا معا كل سبل الانقاذ من دون اليأس من الانقاذ .

ومع السعي الى انجاح الحوار و تحقيق تقدم على هذا الطريق كان الرئيس يعرف انه كان عليه ان يقاتل لأبقاء القرار الدولي بمساعدة لبنان على انقاذ نفسه قائما ، ولكي لا تستطيع القوى الاقليمية فرض تجميد الحل لكي يجير هذا الحل لاحقا لمصلحة غير اللبنانيين .

حدث هذا مع الاعتراف بان الازمة اللبنانية تكاد تصبح كالنزاع العربي الاسرائيلي اي نارا تحرق المتعاطي بها . هذا ما يعرفه الكسندر هيغ واريل شارون ومناحيم بيغن التي قالت سكرتيرته ان حزنه يعود الى الخسائر الاسرائيلية في لبنان . وهو ما يعرفه ايضا فيليب حبيب وعدد غير قليل من الوسطاء العرب والاوروبيين . وكان السيد روبرت مكفرلين ، عشية تحديد مكان الحوار اللبناني الذي كان له فيه دور اساسي ، كأنه خارج على قاعدة العمل . فالرئيس ريغان يقول ان موفده حقق "عملا رائعا" . وربما كان هذا النجاح ، اضافة الى اعتبارات اخرى داخل ادارة البيت الابيض ، هو الذي جعل الرئيس الاميركي يختاره مستشارا لشؤون الامن القومي . وقبل الكلام على السيد مكفرلين اكد الرئيس ريغان ان وجود القوات الاميركية في لبنان هو "في غاية الاهمية لأمن الولايات المتحدة والعالم الغربي" مجددا الرغبة في انجاح عملية السلام في الشرق الاوسط .

وكان اول ما قاله السيد مكفرلين ، بعد اختياره ، انه يرفض التقسيم وانه يعتقد ان مؤتمر الحوار سيؤدي الى بناء توازن طائفي جديد في لبنان مع مصالحة وطنية داعيا جميع الفئات اللبنانية الى تقديم تنازلات متبادلة .

وكأن الاهم من نجاح السيد مكفرلين ان ينجح لبنان في امتحان الحوار لأن من شأن نجاح اللبنانيين أن يثبت نجاحات الساعين الى مساعدة لبنان ويصحح هذه النجاحات عند الاقتضاء .

ولعل من المفيد ، للمدعوين الى الحوار ، خصوصا للرافضين ، ان يلاحظوا ان الرئيس ريغان عقد اجتماعا امس لمجلس الامن القومي ، للبحث في اربعة مواضيع تهم اللبنانيين والمنطقة . وهي مأزق الانسحابات ، وربط اسرائيل باميركا بعلاقات استراتيجية اقوى ، وتمتين الالتزام الاميركي للدول العربية المؤيدة للغرب ، والتغلب على تنامي القوة السورية والسوفياتية في المنطقة .

ان اميركا تأخذ موضوع لبنان والمنطقة بالكثير من الجدية . وهي كانت ولا تزال تأمل ان يفعل ذلك اللبنانيون ويواجهوا المخاطر المحدقة بالبلاد ، كما خاطبهم الرئيس الجميل من خلال مخاطبة رئيس المجلس واعضاء المكتب ، ويمنعوا اكتمال الكارثة بتغليب لبنانيتهم على اي شيء آخر فهل يفعلون ؟

ام يصدق الكلام القائل ان الحوار بين اللبنانيين ممنوع لأن الحوار الوحيد المسموح هو الحوار الاقليمي ، السوري الاميركي والاسرائيلي الاميركي ، اضافة الى الحوار الدولي الاميركي السوفياتي .

ميشال ابو جوده

الكويت تنسحب من مشروع مركز النفط الدولي

قررت الكويت الانسحاب من مشروع مركز النفط الدولي الذي كانت تشارك فيه الشركة السنغافورية شركة « غورنغ ناون كوربوريشن » توجه المشروع منفردة .

ويكلف المشروع — الذي كانت المجموعة الاستثمارية العقارية الكويتية تشارك فيه الشركة السنغافورية بحصص متساوية — ٥ر١ بليون دولار، ويهدف الى انشاء مركز نفطي دولي في مدينة غورنغ ، وتحويلها الى منطقة تجارية من الدرجة الثانية .

وتشارك شركات نفطية مختلفة في المشروع بحصص ثانوية الى جانب الشريكين الرئيسيين ، الا ان قرار المجموعة الكويتية الانسحاب من المشروع سيضطر الشركة السنغافورية الى تكميل المشروع بمفردها .

ويتلخص الخلاف بين الشريكين الرئيسيين في المشروع حول سعر الارض الذي ستدفعه المجموعة الاستثمارية العقارية .

وكانت الشركة السنغافورية قد ارسلت بالسعر الى الكويت في مايو من العام الماضي ، الا ان المجموعة لم توافق على العرض، واعقب ذلك اجتماع مكثف في الكويت في سبتمبر من العام الماضي انفض دون التوصل الى اتفاق .

وقد ضخ كلا الجانبين حوالي ٥٠٠ الف دولار حتى الان في المشروع، لتستخدم معظمها في دفع بعض الايجارات واجور موظفين ودراسات اجريت لصالح المشروع .

— كونا —

وزير الخزانة الأميركي في الكويت .. الأربعاء المقبل

اعلن امس ، ان دونالد ريغن وزير الخزانة الاميركي سيبدأ يوم الاربعاء المقبل زيارة رسمية للكويت تستغرق يومين ، تستهدف بحث العلاقات الاقتصادية بين البلدين وسبل تطويرها.

ونسبت وكالة الانباء الكويتية الى مصادر رسمية قولها ، ان الوزير الاميركي سيجري خلال هذه الزيارة مباحثات مع الشيخ علي الخليفة الصباح وزير النفط وزير المالية تتناول المسائل الاقتصادية المشتركة بين البلدين ، وتبادل وجهات النظر حول الوضع الاقتصادي والمالي الذي تعاني منه دول العالم في الوقت الراهن وسبل معالجته .

والمعروف ان زيارة دونالد ريغن للكويت تاتي ضمن جولة له في عدد من دول المنطقة ، وتشمل كذلك المملكة العربية السعودية والبحرين.

● دونالد ريغن

.. وفي السعودية لبحث أمن امداد النفط

يتوجه وزير الخزينة الاميركي دونالد ريغن الى المملكة العربية السعودية في الاسبوع المقبل لمحادثات يحتمل ان يكون من المواضيع المهمة فيها أمن امداد النفط الى جانب تنمية العلاقات الاقتصادية بين البلدين .

وتاتي زيارة الوزير الاميركي في اعقاب تهديدات ايرانية بسد مضيق هرمز ، الذي تمر عبره صادرات الخليج النفطية الى العالم الغربي، وهي تشكل نحو سدس حاجات الغرب النفطية . وقال مسؤولون كبار في وزارة الخزينة، ان الاثار الاقتصادية المحتملة لمثل هذا الحصار ستهيمن على محادثات دونالد ريغن مع المسؤولين السعوديين اذا ساء الوضع .

وكان الرئيس ريغن قد اصدر الليلة قبل الماضية تحذيرا جديدا لايران ، يدعوها فيه الى عدم تنفيذ تهديداتها باغلاق المضيق الواقع عند مدخل الخليج .

ورفض ريغن استبعاد استخدام القوة العسكرية اذا اقتضى الامر ذلك .

— رويتر —

توقف جميع عمليات انتاج النفط في دبي

توقفت في الساعة الاولى من صباح امس جميع عمليات انتاج النفط في دبي ، للبدء في تركيب اجهزة ومعدات جديدة في مجمع الانتاج المركزي الواقع في المناطق البحرية بدبي .

وتضم الاجهزة الجديدة جهازي فصل تبلغ طاقة الاول منهما ٢٥٠ الف برميل يوميا من السوائل النفطية ، اما الجهاز الثاني فسيكون اضافيا لاحتياجات المستقبل .

ويستقبل المجمع الذي ستركب فيه الاجهزة الجديدة انتاج حقول النفط البحرية بدبي وهي « فتح ، جنوب غرب فتح ، فلاح ، وراشد » .

ويتركز العمل الرئيسي للمجمع على فصل النفط الخام من الغاز والمياه التي تنتج مرافقة للنفط قبل ضخه الى مستودعات التخزين التي يصدر منها . وكانت آخر شحنة مصدرة من نفط دبي المصدر قبل عمليات التوقف قد تمت بعد ظهر امس الاول .

وقد بدأت في الساعات الاولى من صباح امس العمليات السابقة لتركيب جهازي الفصل ، حيث قام فريق من المهندسين من شركة نفط دبي بتامين مناطق العمليات بالتفتيش على اي اثار لاية جيوب غاز لازالتها في حالة وجودها .

ومن المقرر أن يتم الانتهاء من جميع عمليات التركيب والاختبارات في نهاية يوم الثلاثاء المقبل وأن يعود العمل في انتاج وضخ نفط دبي وتصديره صباح يوم الاربعاء المقبل ، وبذلك ستستمر عمليات التغيير اسبوعا واحدا . « كونا »

الذهب في الكويت

تراجع سعر الذهب في السوق المحلية ظهر امس بمقدار ٥٠ دينارا للكيلو ، وستة دنانير للذهب عشر تولات ، ودينار ونصف الدينار للاونصة عن ظهر امس الاول. وبلغت اسعاره بالدينار الكويتي امس كالتالي:

ذهب كيلو ٩٩٩ سعره ٣٦٦٥ ، ذهب كيلو ٩٩٥ وسعره ٣٦٥٠ ، ذهب عشر تولات وسعره ٤٢٧ ، ذهب اونصة وسعره ١١٤ دينارا ، مقارنة باسعار امس الاول التي كانت ٣٧١٥، ٣٧٠٠ ، ٤٣٣ ، و٥ر١١٥ دينارا على التوالي .

وزير التجارة الهولندي يزور الكويت

يصل البلاد في الثامن والعشرين من الشهر الجاري وزير التجارة الهولندي دكتورف بولكستين ، على راس وفد مكون من اربعة اشخاص في زيارة تستغرق ثلاثة ايام ، يجري خلالها محادثات مع وزير التجارة والصناعة السيد جاسم المرزوق ، ويوقع على اتفاقية للتعاون الاقتصادي والتكنولوجي بين البلدين . وسيقابل الوزير الهولندي خلال زيارته وزيري المواصلات والاشغال العامة السيدين عيسى المزيدي وعبد الله الدخيل الرشيد، ورئيس غرفة التجارة والصناعة السيد عبد العزيز حمد الصقر .

وزير مالية الامارات :

ترشيد الانفاق سيشمل جميع المؤسسات الحكومية

قال الشيخ حمدان بن راشد ، وزير المالية والصناعة بدولة الامارات العربية المتحدة ، رئيس اللجنة الوزارية لترشيد الانفاق ، ان معالجة التضخم وترشيد الانفاق سيشمل جميع الوزارات والمؤسسات الحكومية في الدولة .

واضاف في تصريحات صحفية نشرت في ابو ظبي امس ، ان هناك صعوبة بتطبيق الطلب الذي قدمته اللجنة الى مجلس وزراء دولة الامارات ، بشان النسبة المطلوب تخفيضها من الموظفين العاملين في الجهاز الوظيفي ، موضحا ان نسبة التخفيض النهائية ستحدد بعد التعرف على الاحتياجات الوظيفية والفعلية لكل وزارة .

واشار الشيخ حمدان بن راشد الى ان اللجنة الوزارية اكتشفت من خلال مناقشاتها لاوضاع وزارة التربية والتعليم ، وجود فائض في عدد المدرسين وصل الى ١٣٥٠ مدرسا ومدرسة وقال ان اللجنة طلبت من الوزارة موافاتها في نهاية الشهر الحالي بتقرير حول عدد المدرسين الذين تستطيع الاستغناء عن خدماتهم خلال العام المالي الحالي ، تمهيدا لدراسة اوضاع الجهاز الاداري في الوزارة . « قنا »

بورصات العالم

تحسن في أسعار الاسهم في سوق لندن

طرأ تحسن ملموس على أسعار الاسهم في التجارة المبكرة بلندن امس ، بالرغم من تراجع الاسعار في سوق « وول ستريت » النيويوركي .

وارتفع مؤشر « الفايننشال تايمز » لاعلى ٣٠ سهما بمعدل ١ر٦ نقاط ووصل الى ٥ر٦٨٤ نقطة .

وكان مؤشر « داوجونز » الصناعي قد انخفض ٦ر٠٤ نقاط الى ٧٥ر١٢٤٦ نقطة .

ودفعت مشتريات — هي كناية عن اقتناص فرص — اسعار الاسهم في سوق طوكيو الى الاعلى ، وقفز المؤشر ٧٥ر٣٨ نقطة الى ٥٥ر٩٣١٩ نقطة .

وخرجت الاسهم في استراليا من الدوامة وسجلت بداية حسنة . وارتفع مؤشر « آل اورديناري » ١ر٤ نقاط ليصل الى ٩ر٦٨٣ نقطة ، وذلك بمساعدة تدفق اموال من هونغ كونغ وبدعم عبر البحار لمناجم المعادن .

وبددت مبيعات لاحقة في سوق هونغ كونغ مكاسب سابقة ، وفقد مؤشر « هانغ سنغ » ٢٣ر٤ نقاط واقفل على ١١ر٧٩٠ نقطة .

« كونا »

أسعار العملات

(من الاذاعة)

دولار أميركي	٢٩٠
دينار اردني	٧٩٤
دينار عراقي	٣١٥
دينار تونسي	٤٤٠
دينار يمني جنوبي	٧٤٣
دينار بحريني	٧٧٠
درهم امارات	٧٩
درهم مغربي	٤٠
ريال قطري	٨٠
ريال سعودي	٨ر٣٢٠
ريال عماني	٧٤١
ريال يمني شمالي	٦٣
ليرة لبنانية	٥ر٥٠٠
ليرة سورية	٤ر٨٠٠
ليرة تركية	١ر١٤٠
لير ايطالي	١٨٦
جنيه استرليني	٤٣٥
جنيه مصري نقدي	٢٦٠
جنيه مصري تحويل	٣٧٣
جنيه قبرصي	٥٤٣
مارك الماني	١١٢
فرنك سويسري	١٣٨
فرنك فرنسي	٣٧
بيزتا اسباني	١ر٩٠٠
ين ياباني	٢ر٢٥٠
روبية هندية	٢٨ر٣٠٠
روبية باكستانية	٢١ر٨٠٠
ذهب تولات	٤٢٨
ذهب ٩٩٥	٣٦٥٠
ذهب ٩٩٩	٣٦٦٥

شركة الصناعات الوطنية ش.م.ك

إعلان بيع كسور أسهم بالمزاد العلني

تعلن شركة الصناعات الوطنية "ش.م.ك" عن بيع كسور أسهم عددها ٤٣٠ سهماً ناتجة عن توزيع أسهم منحة وذلك بطريق المزاد العلني في مبنى وزارة التجارة والصناعة - الدور الأول - إدارة الشركات والتأمين - مجمع الوزارات - الرقاب، وذلك في تمام الساعة العاشرة من صباح الأحد الموافق ٢٣ أكتوبر ١٩٨٣ .

نعلن الراغبين بالشراء الحضور في المكان والزمان المحددين أعلاه .

والله ولي التوفيق

رئيس مجلس الإدارة

تقرير القبس عن أسعار العملات والمعادن

ارتفاع حذر للدولار .. وتراجع أسعار الذهب

ارتفع سعر الدولار امس في الاسواق المالية العالمية ، في يوم وصف التعامل فيه بالهدوء والحذر ، توقعا لصدور الاحصائيات الاقتصادية للربع الثالث من هذا العام .

في طوكيو تحسن وضع الدولار لليوم الثاني على التوالي ، وذلك بعد ان اصبح آمرا مؤكدا بان يعلن البنك المركزي الياباني عن تخفيض معدلات فوائد الخصم بنسبة ١/٢ بالمائة . هذا وكان سعر اقفال الدولار في طوكيو امس بـ ١٥ر٢٣٣ ينا ، بعد ان كان أمس الاول ٨٠ر٢٣٢ ينا.وكان التعامل هادئا جدا . اما في الاسواق الاوروبية فقد فضل المتداولون الانتظار وترقب احصائيات الناتج القومي الاميركي للربع الثالث من هذا العام حتى يحددوا مستقبل اتجاه معدلات الفوائد الاميركية .

في لندن عرض الدولار الاميركي صباح أمس بـ ٩١١ر٢ مارك، بعد ان كان امس الاول ٨٦٥ر٢ مارك. كما عرض مقابل الفرنك السويسري بـ ٠٥٩ر٢ فرنك ، بعد ان كان امس الاول ٠٠٣ر٢ فرنك .

اما بالنسبة للجنيه الاسترليني فلم يتغير سعره كثيرا ، حيث لا يزال يلقى دعما من توترات حرب الخليج، ولكن تنقصه مؤشرات جديدة لكي تحدد مساره بشكل اوضح .

في لندن عرض الجنيه الاسترليني صباح أمس بـ ٩٨٨ر١ دولار ، بعد ان كان أمس الاول ٩٨٩ر١ دولار.

اما بالنسبة لسعر الذهب في اسواق السبائك المعدنية ، فقد انخفض على اثر ارتفاع الدولار وعدم اهتمام المستثمرين به .

في لندن ثبت سعر الذهب صباح امس بـ ٣٩٠ دولارا للاونصة ، بعد ان كان سعره امس الاول ٧٥ر٣٩٤ دولارا للاونصة . وفي هونغ كونغ اقفل سعر الذهب امس بـ ١٥ر٣٩١ دولارا للاونصة ، بعد ان كان سعره امس الاول ٣٧ر٣٩٦ دولارا للاونصة . كما عرضت اونصة الفضة امس في لندن بـ ٥٢ر٩ دولارات للاونصة ، بعد ان كان سعرها امس الاول ٩٦٥ر٩ دولارات للاونصة .

انخفاض قياسي في سعر الليرة اللبنانية

سجلت الليرة اللبنانية ارقاما قياسية جديدة في الانخفاض خلال اليومين الماضيين ، بسبب تازم الموقف السياسي وتدهور الوضع العسكري في لبنان .

فقد انخفض سعر الليرة اللبنانية مقدرا بالدولار بنسبة اثنين في المائة خلال ٢٤ ساعة . وكان وقف اطلاق النار الذي اعلن منذ اكثر من ثلاثة اسابيع — والذي لم يعد له وجود الا نظريا فقط — قد ادى الى انخفاض سعر الليرة بالنسبة للدولار بنسبة ثمانية في المائة تقريبا خلال هذه الفترة .

وعند افتتاح اسواق الصرف امس بلغ سعر الدولار ٢٨ر٥ ليرات لبنانية، متجاوزا بذلك المستوى المرتفع بشكل غير عادي الذي كان قد بلغه خلال الغزو الاسرائيلي في صيف ١٩٨٢ .

وقد امتنع بنك لبنان خلال الايام القليلة الماضية عن التدخل في الاسواق النقدية لدعم الليرة . واكد مسؤول كبير في بنك لبنان ردا على سؤال لوكالة « فرانس برس » ان مثل هذه المبادرة تبدو « قليلة الفعالية » في ظل الظروف السياسية والنقدية الحالية التي تتميز بوجه خاص « بندرة عرض الليرة وبالطلب على الدولار » .

الا ان هذا المسؤول الكبير رفض ان يذكر شيئا عن السياسة التي سينتهجها البنك المركزي اذا استمر سعر الليرة في الانخفاض بالنسبة للدولار (عملة الاساس في لبنان) ولسائر العملات .

واشار هذا المسؤول ان العجز في ميزان المدفوعات كبير ويتجاوز الايرادات من العملات الصعبة ، الا انه قال ان حالة الاحتياطي من العملات والذهب الموجود لدى لبنك المركزي « طيبة جدا » .

وقال المسؤول نفسه : « من الناحية الفنية تعد الليرة دون سعرها » ، فالمسؤولون الاقتصاديون يتفقون بوجه عام على ان سعر الصرف الحالي لليرة يتوقف اساسا على « الظروف السياسية » .

وتفيد اخر احصاءات بنك لبنان ، بان حجم الاحتياطي من العملات والذهب كان يقدر في نهاية عام ١٩٨٢ بمبلغ ٣ر٤٣ بليون ليرة (حوالي ٩ بلايين دولار) بزيادة قدرها ٥ر٢٩ بالمائة خلال عام واحد . وهذه الارقام مقدرة بما يقل عن الحقيقة لان الاحتياطي من الذهب محسوب على اساس ٢٢ر٤٢ دولارا للاوقية التي يساوي سعرها في حقيقة الامر عشرة امثال ذلك .

غرفة التجارة والصناعة :

متابعة موضوع الباخرة السنغافورية «يوني أميركا»

اعلنت غرفة تجارة وصناعة الكويت، انها تتابع عن كثب موضوع باخرة سنغافورية احتجزتها السلطات السنغافورية وتحمل بضائع كويتية .

وابلغت مصادر رسمية في الغرفة وكالة الانباء الكويتية أمس ، ان السلطات السنغافورية احتجزت مؤخرا الباخرة « يوني أميركا » في سنغافورة اثناء رحلتها من كوريا الجنوبية الى ميناء الكويت ، تنفيذا لاحكام صادرة من المحاكم السنغافورية لصالح دائني مالك الباخرة .

وقالت ان الباخرة المذكورة كانت مؤجرة اثناء هذه الرحلة لشركة الملاحة الكورية « هايونداي » .

واوضحت المصادر ان من اصل هذه البضائع هناك ٠٠٠ر١٢ طن للكويت و ٠٠٠ر٢٢ طن للمملكة العربية السعودية ، و٥٠٠ر١ طن للعراق . واضافت ان عدد اصحاب البضائع الكويتية على الباخرة يبلغ حوالي ٣٢ شخصا .

واكدت المصادر ان غرفة تجارة وصناعة الكويت اولت هذا الموضوع اهتمامها الكامل ، فاتصلت بالشركة الناقلة لتتعرف على تفاصيل الموضوع، كما اتصلت بوكيل الشركة الناقلة في الكويت لاستكمال هذه المعلومات، ثم قامت بدعوة جميع اصحاب البضائع الكويتية على الباخرة ووكيل الشركة الناقلة وممثلين عن شركات التامين المعنية لاجتماع عقد مساء امس الاول.

وذكرت المصادر ان المجتمعين انتخبوا من بينهم لجنة مصغرة تمثلهم جميعا مفوضة من قبلهم بالتعاون مع الغرفة لمتابعة الموضوع لضمان حقوق اصحاب البضائع واعادة شحنها .

تحت رعاية اتحاد الصناعة البريطانية :

ندوة حول مستقبل الاتفاق التجارية في الكويت والبحرين وقطر

عقدت في لندن امس ، ندوة حول مستقبل الاتفاق التجارية في الكويت والبحرين وقطر ، تحت رعاية اتحاد اصحاب الاعمال البريطانيين واتحاد الصناعة البريطانية .

وتهدف هذه الندوة الى اطلاع الشركات البريطانية والمسؤولين في وزارة التجارة على الاوضاع الاقتصادية الحالية والوضع السياسي والاساليب التجارية ، ومستقبل الاتفاق التجارية في الدول الخليجية الثلاث .

وتستاثر الدول الخليجية الثلاث : الكويت والبحرين وقطر بحوالي ٢٥ بالمائة من مجموع الصادرات البريطانية للخليج ، والتي تبلغ في قيمتها حوالي ٧٠٠ مليون جنيه استرليني (١ر١ بليون دولار) .

وقد استمع الحاضرون الذين يمثلون قطاعا واسعا من الصناعات البريطانية الى غلين بالفور بول ، الذي عمل سفيرا لدى العراق والاردن وتونس ، حيث تحدث اليهم عن الابعاد السياسية للعلاقات التجارية الخليجية — البريطانية .

وتحدث في الندوة كذلك المدير التنفيذي للجنة الحكومة البريطانية لتجارة الشرق الاوسط سينكلير رود ، حيث ركز على تاثير انخفاض العائدات النفطية على اقتصاديات الدول الخليجية الثلاث .

ولاحظ سينكلير : ان صدمة انخفاض العائدات النفطية كانت اقل تاثيرا على الكويت ، وذلك بسبب استثمار الكويت لجزء كبير من عائداتها النفطية بحكمة على مدى السنين الماضية .

واشار الى ان استثمارات الكويت « ستوفر لها حوالي ٥٠ بالمائة من مجموع عائداتها لهذا العام ، وستبلغ حوالي سبعة او ثمانية بلايين دولار ».

ولاحظ ان التجارة البريطانية واجهت في الكويت منافسة اكبر مما تواجهه في قطر والبحرين ، وانها خسرت مكانتها في الكويت خلال الخمس او العشر سنوات الماضية ، ونتيجة لذلك ظهر النقص في حجم عقود الشركات البريطانية في الكويت .

واشار رئيس لجنة التجارة البريطانية للشرق الاوسط ، ان هناك مشكلة اخرى تواجه الشركات البريطانية والشركات الاجنبية الاخرى ، وهي ان منح العقود للشركات الوطنية المحلية اخذ في الازدياد .

وكان من بين المتحدثين في الندوة المدير العام المساعد لبنك الكويت المتحد — ومقره لندن — آندي ريلي ، حيث تناول موضوع الاسواق المالية وتاثيرات انهيار سوق المناخ .

« كونا »

أسعار الاسهم

وزارة التجارة والصناعة
ادارة الاوراق المالية

حركة اسعار الاسهم ليوم الخميس ٢٠/١٠/١٩٨٣

الرقم	اسم الشركة	اسعار اليوم: الاعلى	الادنى	الاقفال	الكمية المتداولة	عدد الصفقات	سعر الاقفال السابق: الاقفال	التاريخ	الفرق
	اولا — الشركات المالية								
١	بنك الكويت الوطني						٠٠٠ر١٧	١٩—١٠	
٢	بنك الخليج	٠٠٠ر١٦		٠٠٠ر١٦	٠٠٠ر٣	١	٠٠٠ر١٦	١٨—١٠	
٣	البنك التجاري الكويتي	٧٠٠ر١٢		٧٠٠ر١٢	٠٠٠ر١٢	٤	٧٠٠ر١٢	١٩—١٠	
٤	البنك الاهلي الكويتي	٨٥٠ر١٥		٨٥٠ر١٥	٠٠٠ر٥	٢	٨٥٠ر١٥	١٩—١٠	
٥	بنك الكويت والشرق الاوسط						٣٢٠ر١٤	١٨—١٠	
٦	البنك العقاري الكويتي	٢٣٠ر١٣		٢٣٠ر١٣	٠٠٠ر٣	١	٢٣٠ر١٣	١٩—١٠	
٧	بنك برقان	١٧٥ر١٢		١٧٥ر١٢	٠٠٠ر٣	١	١٧٥ر١٢	١٩—١٠	
٨	بيت التمويل الكويتي						٢٥٠ر٩	١٩—١٠	
٩	الكويتية للاستثمار	٥٢ر٥		٥٢ر٥	٠٠٠ر٦	٢	٥٢ر٥	١٨—١٠	
١٠	الاستثمارات الخارجية						٧٨٢ر٤	١٧—١٠	
١١	الدولية الكويتية للاستثمار	٨٢٠ر٥		٨٢٠ر٥	٠٠٠ر٣	١	٨٢٠ر٥	١٩—١٠	
١٢	الكويت للتامين						٣٩٥ر١٨	١٦—١٠	
١٣	الخليج للتامين						٠٠٠ر١٣	١٣—١٠	
١٤	الاهلية للتامين						٧٧٠ر١٣	٤ —١٠	
١٥	وربة للتامين						٨٢٠ر٥	١٩—١٠	
	ثانيا — الشركات الصناعية								
١٦	الصناعات الوطنية						١٣٦ر٧	١٨—١٠	
١٧	صناعات الانابيب المعدنية						٧٨٥ر٧	١٩—١٠	
١٨	اسمنت الكويت						١٧٣ر١٤	١٨—١٠	
١٩	الاسماك الكويتية المتحدة	٩٦٠ر٣		٩٦٠ر٣	٠٠٠ر٣	١	٩٦٠ر٣	١٩—١٠	
٢٠	مخازن وصناعة التبريد						٧٨٢ر٤	٢٤—٧	
٢١	الوطنية لصناعة وتجارة السيارات						٧٢٧ر١	٥—١٠	
٢٢	الكويتية لبناء واصلاح السفن						٧٠٠ر١	١٢—١٠	
٢٣	الكويتية المتحدة للدواجن						٧٢٧ر٢	١٨—١٠	
٢٤	صناعات الادوات الصحية						٠٠٠ر٢	١٢—١٠	
٢٥	الخليج للكيبلات						٥٠٠ر١٣	٣—١٠	
٢٦	صناعات الميلامين الكويتية	٥٠٠ر١		٥٠٠ر١	٢٧٤٩	١	٥٠٠ر١	١٨—١٠	
٢٧	اطارات الكويت						٣٠٠ر١	١٨—١٠	
٢٨	الكويتية للصناعات الدوائية						٢٥٠ر٢	١٦—١٠	
٢٩	الكويتية الدولية للاستثمار البترولي	٩١٠ر٢		٩١٠ر٢	١١٦٥٩	٥	٩١٠ر٢	١٩—١٠	
	ثالثا — شركات النقل والخدمات								
٣١	نقل وتجارة المواشي						٩١٦ر٤	١٩—١٠	
٣٢	النقل البري						٠٠٠ر٣	١٧—١٠	
٣٣	السينما الكويتية الوطنية	٠٢٦ر٢١		٠٢٦ر٢١	٠٠٠ر٦	٣	٠٢٦ر٢١	١٩—١٠	
٣٤	الفنادق الكويتية						٨٣ر٤	٢٧—٨	
٣٥	الكويتية للاغذية						٠٠٠ر٤	١٩—١٠	
٣٦	المنتجات الزراعية						٠٠٠ر٢	١٦—١٠	
٣٧	المخازن العمومية						٩٩٠ر١	١٦—١٠	
	رابعا — الشركات العقارية								
٣٨	عقارات الكويت	١٤٢ر٩		١٤٢ر٩	٠٠٠ر٩	٣	١٤٢ر٩	١٨—١٠	
٣٩	العقارات المتحدة	٩٥٣ر٨		٩٥٣ر٨	٠٠٠ر٦	٢	٩٥٣ر٨	١٩—١٠	
٤٠	الوطنية العقارية						٣٤٦ر٥	١٩—١٠	
	خامسا — الشركات الكويتية المقفلة المصرح لها بالتداول								
٤١	المركز المالي الكويتي						٠٠٠ر٧	١٢—١٠	
٤٢	المجموعة الاستثمارية العقارية						٥٠٠ر٣	١٤—٣	
٤٣	الساحية العقارية						٠٠٠ر٣	١٦—١٠	
٤٤	المقاولات والخدمات البحرية						٣٠٠ر٤	١١—١	
٤٥	مشاريع الكويت						٤٠٠ر٢	٣—١٠	
٤٦	التسهيلات التجارية						١٨٢ر٣	٣٨—٦	
٤٧	الاهلية للاستثمار	٦٦٥ر١		٦٦٥ر١	٠٠٠ر٥	١	٦٦٥ر١	١٩—١٠	
	سادسا — الشركات الخليجية المصرح لها بالتداول								
٤٨	الخليج الاستشارية العقارية						١٠٠ر٠	٢٦—٩	
٤٩	الخليج للتنمية الزراعية						١٨٥ر٠	٤—٨	
	المجموع الكلي :				٧٨٤٠٨	٢٨			

الاسعار الموحدة للشركات الخليجية

اسم الشركة	اسعار اليوم: الاعلى	الادنى	الكمية المتداولة التقريبية	الاسعار السابقة: الاعلى	الادنى	التاريخ
بنك الخليج الاول						
بنك الخليج المتحد				ر١٥٠ر٠	—	٨٣/١٠/١٨
بنك البحرين الدولي	ر٣٣٥ر٠	ر٣٣٠ر٠	٠٠٠ر١٩٥	ر٣٣٣ر٠	ر٣٣٠ر٠	٨٣/١٠/١٩
بنك البحرين والشرق الاوسط	ر١٩٠ر٠	—	٠٠٠ر٢٥٠	ر١٩٠ر٠	ر١٨٠ر٠	٨٣/١٠/١٩
مركز الخليج المالي				ر٠٨٢ر٠	—	٨٣/١٠/١٩
مركز الكويت والخليج المالي				ر٠٩٧ر٠	ر٠٩٣ر٠	٨٣/٨/١١
مجموعة الشارقة				ر٠٨٨ر٠	—	٨٣/١٠/١٥
اللؤلؤة الاستثمارية				ر١٤٠ر٠	—	٨٣/١٠/٣
الاستثمارات الخليجية				ر٠٧٥ر٠	—	٨٣/١٠/١٩
الانماء العربي الدولية				ر٢٨٥ر٠	—	٨٢/٤/٢٥
الساحل للتنمية والاستثمار				ر١٤١ر٠	—	٨٣/١٠/٢
العربية للاستثمارات العامة « شعاع »				ر٠٧٣ر٠	—	٨٣/١٠/١٩
مجموعة البحرين والكويت للاستثمار دبي				ر٠٨٣ر٠	—	٨٣/١٠/١٣
الخليج المالية للتامين				ر٠٨٥ر٠	—	١٩٨٣/٨/ ٣
الشارقة للتامين				ر٢٠٠ر٠	—	٨٢/٧/ ٥
اتحاد الخليج للتامين				ر٢٨٠ر٠	—	٨٣/٨/١٧
التامين المتحدة						
العربية الدولية للتامين				ر٢٠٠ر٠	—	٨٢/١٢/٢٥
اسمنت الخليج				ر٢٢٠ر٠	—	٨٣/١٠/٢
اسمنت الخليج « مدفوع ٢٥ ٪ »				ر١١٠ر٠	—	٨٣/٩/٢٢
اسمنت الشارقة	ر١١٠ر٠	—	٠٠٠ر١٥٠	ر١١٣ر٠	—	٨٣/١٠/١٥
اسمنت الفجيرة				ر٠٩٠ر٠	—	٨٣/١٠/١٩
اسمنت عجمان				ر٠٩٥ر٠	—	٨٣/١٠/ ٩
راس الخيمة للاسمنت الابيض	ر١٠٢ر٠	—	٠٠٠ر٧٥	ر١٠٢ر٠	—	٨٣/١٠/١٩
اسمنت ام القيوين				ر٠٥٢ر٠	—	٨٣/١٠/١٨
الصناعات الخليجية				ر٠٥٢ر٠	ر٠٥٠ر٠	٨٣/١٠/١٩
الحديد والصلب				ر٠٨٨ر٠	—	٨٣/٨/١١
المناجم والصناعة				ر٠٨٠٠ر٠	—	٨٣/٨/٣٠
الخليج المتحدة للخدمات والصناعة	ر٠٦٩ر٠	—	٠٠٠ر١٠٠	ر٠٧٠ر٠	—	٨٣/١٠/١٩
الخليج للصناعات الدوائية				ر٠٢٥٠ر٠	—	٨٢/٣/٢٢
الدواجن والعلف راس الخيمة				ر٠٧٠ر٠	—	٨٣/٩/٧
الشرقية للانتاج والتوزيع النفي				ر٠٢٥٠ر٠	—	٨٢/٧/٢٨
الجزيرة للمقاولات والاستثمار				ر١٤٠٠ر١	—	٨٣/٤/ ٣
المشاريع الطبية				ر٠٦٠ر٠	—	٨٣/١٠/١٩
عقارات الخليج	ر٠٨١ر٠	—	٠٠٠ر٢٥٠	ر٠٨٢ر٠	ر٠٨٠ر٠	٨٣/١٠/١٩
المجموعة الخليجية للمشاريع والصناعة	ر٠٦٩ر٠	—	٠٠٠ر١٠٠	ر٠٧٠ر٠	—	٨٣/١٠/١٩
شركة الخليج للكلنكر « راس الخيمة »				ر١٢٥ر٠	—	٨٣/٨/١٦
المنتجات البترولية				ر٠٦٨ر٠	—	٨٣/١٠/١٨
مركز البحرين الدولي للاستثمار	ر٠٩٠ر٠	—	٠٠٠ر٢٢٥	ر٠٩٢ر٠	ر٠٩١ر٠	٨٣/١٠/١٩
المتحدة للفنادق المالية						
المتحدة للفنادق العالمية مدفوع ٢٥ ٪				ر٠٢١ر٠	—	٨٣/١٠/١٧
الخليج الصناعية العقارية				ر١٤٥ر٠	—	٨٣/١٠/١٦
المجموع الكلي			٠٠٠ر٢٠٢٠			

الصيدليات

● الكويت : صيدلية الغانم ت : ٤٢٢٦٠١ — شارع فهد السالم — قرب فندق كارلتون .

● الكويت : صيدلية المنتصر — ت : ٤٣٤٤٣٧ — شارع أحمد الجابر .

● حولي والنقرة : صيدلية اكبر ت : ٢٥١٦٦١٢ — حولي — شارع تونس .

● السالمية والرميثية : صيدلية النهضة ت: ٦١٣٣٣٢ — شارع بغداد .

● الفحيحيل والاحمدي : صيدلية برقان ت : ٩١٠٩٧١ الفحيحيل — سوق الصباح .

● جليب الشيوخ : صيدلية التعاون — الشارع الرئيسي .

● الجهراء : صيدلية الخالد — مقابل جمعية الجهراء التعاونية.

الهاتف

المكالمات الفورية	٠٢٢
تسجيل المكالمات المؤجلة	٠٢١
الاستفسار عن المكالمات المؤجلة	٠٢٣
استعلامات الدليل	١٠١
الشكاوى	١١٧
	٨٧٠٠٠٠

شكاوى مقسم :

الشويخ	٨١٠٠٠٠
السالمية	٦١٠٠٠٠
النزهة	٢٥١٠٠٠٠
الفروانية	٧١٠٠٠٠
الفحيحيل	٩١٠٠٠٠
المدينة	٤٣٢٩٩٩
فيلكا	١١٧

هاتف مكافحة القوارض:

العاصمة	٨٤٨٠٨٨
الجهراء	٧٧٥٨٣٩
الفحيحيل	٩١٨٤٢٢
استعلامات البريد	٤٣٩٠٩١
استعلامات البرقيات	٣٥٨/٤٢٧٠٣٣

ادارة الاطفاء العام

نداء حريق انقاذ	١٠٥

المطار

بدالة

بدالة	٧٣٥٥٩٩ — ٧٣٦٦٩٩
استعلامات النجدة	١٠٢
المرور	٨٣٢١٨٨

الطوارئ

ارقام هواتف مراكز طوارىء خدمات الكهرباء

المدينة	٤٤٠٥٨٦
	٤٤٠٥٩٦
حولي	٢٥٥٠٧٠٤
	٢٥٥٠٧٠٢
السالمية	٦١٢٢٥٩
	٦١١١٣٠
فيطان	٨٣١٠٠٦٦
	٧١٠٣٦٩
الجهراء	٧٧١٥٦٨
	٧٧١٣٨٠
الفحيحيل والمنقف	٩١١٣٣٢
	٩١٥٣٠٠
الصناعية	٨١٧٣٢٨
الشريط الساحلي	٩٠١٢٥٠
ميناء عبدالله	٩٦٢١٩٧٣
جليب الشيوخ	٧١٣٨٢٩
مياه حولي	١٥٢٧٧٢٩

ارقام هواتف مراكز طوارىء خدمات الماء

الشويخ	٨١٠٣٤٦
الصليبخات	٨٧٠٥٦١
الاحمدي	٩٨٣٠٩٦

المستشفيات

الاميري	٢٤٦٧٥٠١
الصباح	٨١٢٠٠٠
الصليبخات	٨٧٤٢٤٤
الصدرية	٨٤٩٤٠٠
الرئيسي	٤٣٢١١١
هادي	٣١٢٥٥٥
المواساة	٦١١٥٣٣
ابن سينا	٨٤٠٣٠٠
العدان	٩٤٠٦٠٠
الولادة	٨١١١٠٠
الطب النفسي	٨٤٣٩٠٠
السارية	٨٧٠٤٦٩
مبارك الكبير	٣١٢٧٠٠
الفروانية	٨٨٨٠٠٠
الجهراء	٧٧٥٣٠٠

الاسعاف

مراكز الاسعاف

الفحيحيل	٩١٩٠٨٩
الاحمدي	٩١٩٠٨٩
المدينة	١٢٥٥٣٧٧٩
الفروانية	٧٣٥٢٩٢
فيطان	٧٣٥٢٩٢
الجهراء	٧٧٤٥٠١
حولي	٢٥١٠٨٥٤
بنك الدم	٤٣٨٤٨٤
السالمية	٦٣٩٠١١

أستاذ مادة التعاون:

ليس بالربح وحده يقيّم نجاح الجمعيّات

* المفاضلة بين الجمعيات على أساس حجم الربح خطأ كبير
* المستهلك ضحية التنافس بين الجمعيات لتحقيق أعلى ربح
* تعذر قيام الجمعيات البيع بأسعار التكلفة يخلق فائضا ومن الخطأ تسميته ربحا
* العائد على معاملات غير الاعضاء ينبغي توجيهه لتطوير الجمعية
* الحل الاميركي : متى يعامل المستهلك كعضو عامل ؟
* منح الهدايا للمتعاملين بداية يمكن تطويرها مستقبلا ...

● دكتور فوزي الشاذلي

كتب رافت النجار :

بنهاية السنة المالية تجند كل جمعية تعاونية جهازها المحاسبي لاعداد ميزانيتها السنوية ، لعرضها على الجمعية العمومية للمساهمين . وعادة ما يكون الرقم الدال على « صافي الربح » أحد الارقام الاكثر بروزا في الميزانية .

ومع ان بنود توزيع الربح واضحة يحددها القانون .. فان مسالة العائد على معاملات غير الاعضاء ما زالت دون حل تعاوني بالمعنى المفهوم !

وهناك بعض الدول وجدت حلا على ما يبدو لمسالة تعامل غير الاعضاء مع الجمعيات ، لكن ما زالت دول اخرى تبحث عن حل مناسب .

حول هذا الموضوع كان لقاء القبس مع الدكتور فوزي الشاذلي استاذ التعاون ورئيس قسم الادارة بالمعهد التجاري بالكويت الذي استهل حديثه فقال :

معايير .. ولكن !

عادة ما نسمع عن ان احدى الجمعيات قد حققت ربحا في نهاية العام ، ومسالة الربح في الجمعيات التعاونية احدى الموضوعات التي تثار حولها جدل كبير ، فالبعض يعتبرها عاملا او مؤشرا على نجاح الجمعية لدرجة ان اصبحت مسالة حجم الربح احدى مجالات المفاضلة بين جمعية واخرى لدى الكثيرين ، ليس هذا فقط بل أمتد ذلك الى مساهمي الجمعية ، ومن يملكون حق الانتخاب من بين اعضائها فاصبح كل مجلس ادارة ، يتفاخر بما حققه من ربح ، وكانه جواز سفره الى اعادة انتخابه او تزكيته مرة اخرى ، بل ان حجم الربح في الاونة الاخيرة اعتبر عاملا من عوامل الضغط غير المباشر على المساهم بشكل او بآخر ، واصبح مقياس الربح للاسف احيانا مجال تفاخر بين اعضاء مجالس ادارات الجمعيات ، فما ان تحقق جمعية ما رقما معينا حتى تسعى الاخرى الى تجاوزه بشكل او بآخر . وهكذا سلسلة لا تنتهي من التسابق ، والنتيجة بالقطع ، ليست في صالح المستهلك . بل ان اطلاق كلمة « الربح » على الفوائض التي تحققها الجمعية التعاونية خاطىء من اساسه ، ويقودنا هذا بالتالي الى محاولة معرفة المفهوم الصحيح للربح في الجمعيات التعاونية، وايضا التسمية الصحيحة له .

وقد يساعدنا هذا على ايجاد الاسلوب الامثل الذي يمكن ان تعالج به الجمعية مثل هذه الفوائض ، بما يحقق للحركة التعاونية اهدافها الاجتماعية والاقتصادية ، والتي تعتبر المقياس الحقيقي لنجاح الحركة التعاونية او فشلها .

ويضيف الدكتور فوزي قائلا :

فائض وليس ربحا

ودون الدخول في متاهات التعبيرات العلمية ، ودون ان نتطرق الى النظريات الاقتصادية المختلفة ، فانني اقول ببساطة انه انطلاقا من مفهوم التعاون واهدافه تنسحب التسمية على ما يطلق عليه البعض « ربحا » ولتوضيح ذلك اقول :

من المفروض ان تقوم الجمعيات التعاونية ببيع السلع لاعضائها بسعر التكلفة ، ولما كان هذا الامر متعذرا من الناحية التطبيقية لاعتبارات كثيرة منها على سبيل المثال لا الحصر وجود مصروفات غير منظورة ومصروفات اخرى يصعب تحديدها مقدما ، الامر الذي يدفع الجمعيات الى البيع بسعر اعلى نسبيا من سعر التكلفة ، مساويا تقريبا البيع بالسوق او اقل قليلا ، بما يحقق في نهاية المطاف عند اعداد الميزانية السنوية للجمعية « فائضا » ناتج عن الفرق بين السعر الذي باعت به الجمعية السلع وسعر تكلفتها ، وهو ما يسميه الكثيرون بالخطأ (ربحا) ، يتم توزيعه وفقا لنصوص القانون الذي يحكم عمل الجمعية والمعمول به في كل دولة .

تطوير المنطقة

ويستطرد د. الشاذلي قائلا

والملاحظ ان التشريعات التعاونية تختلف من دولة لاخرى ، فهناك بعض الدول التي فرضت على الحركة التعاونية بعض الالتزامات كتخصيص نسبة من هذا « الفائض » للاحتياطيات ونسبة أخرى للخدمات الاجتماعية ، وايضا نسبة فائدة على رأس المال، واحيانا نسبة كمكافأة لاعضاء مجلس الادارة ، وغير ذلك من بنود التوزيع المختلفة ، بحيث ما يتبقى ،يتم توزيعه على الاعضاء في صورة عائد على المعاملات .

ومن هذا المنطلق فان العائد على المعاملات هو رد ما سبق ان اخذته الجمعية من الاعضاء مسبقا بالزيادة عن سعر التكلفة الواجب اصلا البيع به، بعد الوفاء بالاعباء والالتزامات المفروضة في التشريع التعاوني .

وحول الاوجه الجديدة، التي يجب ان يصرف بموجبها عائد معاملات غير الاعضاء يقول د. الشاذلي :

— بداية لا يتم توزيع العائد المتحقق نتيجة معاملات غير الاعضاء ، باي صورة من الصور على الاعضاء ، لانهم لم يساهموا في تكوينه .

ومن المفترض اساسا ان يتم توجيه هذا المبلغ لتطوير الجمعية والمنطقة التي بها مقرها ، ما دام يتعذر صرفه للافراد الحقيقيين الذين تعاملوا مع الجمعية وساهموا في تكوينه من خلال مشترياتهم منها .

الحل الاميركي

ويضيف قائلا :

غير أن هناك حلولا اخرى لهذا الموضوع .

فقد عمد الاميركيون الى فتح حساب برقم لكل متعامل مع الجمعية من غير اعضائها ، وفي نهاية العام تجمع قيمة مشتريات هذا المتعامل وتحسب مستحقاته من العائد، حتى اذا ما بلغت قيمة المساهمة بالجمعية ، عومل هذا الزبون كعضو بالجمعية يحق له كافة المزايا الممنوحة للعضو العامل المادي.

واضاف الدكتور فوزي :

— اعتقد انه ليس بالامكان ان نأخذ بالاسلوب الاميركي في هذا المجال في مجتمعنا ، خاصة وان تطبيق هذا الاسلوب يحتاج الى جهود دفترية ومحاسبية كبيرة ، بالاضافة الى زيادة تكلفة زيادة تطبيقه ، غير انه من الممكن الاستعاضة عن ذلك .

التجربة الكويتية

● في الماضي اعتقد ان بعض الجمعيات كانت تقوم بتوزيع هدايا بواسطة « بونات » كنوع من الجوائز لغير الاعضاء لحثهم على زيادة مشترياتهم فما رايك في هذا الاسلوب ؟

— هذا أحد الاساليب لجذب غير الاعضاء للتعامل مع الجمعية ، وهو اسلوب لا بأس به ، وامكانية تطبيقه قائمة ، وليس هناك مانع للعودة الى اتباع الاسلوب المذكور نفسه. بل العكس ، والمهم هنا ان يسود مفهوم ان الجمعية ليس هدفها الربح ، وانما تادية الخدمات لاعضائها والمنطقة التي تباشر فيها انشطتها والمجتمع المحيط بها وذلك بان يتم احتساب قيمة العائد المستحق لغير الاعضاء بصورة اجمالية في نهاية كل عام (بالطبع بعد سداد كافة الالتزامات) التي نص عليها قانون التعاون ٢٤ لسنة ١٩٧٩ على ان تفتح ادارة الجمعية ابوابها لمدة اسبوع تستقبل خلالها غير الاعضاء الذين يتقدمون بفواتير الشراء التي تثبت تعاملهم مع الجمعية خلال العام المنصرم والتي يتم بناء عليها منحهم كوبونات بقيمة معينة تتناسب مع حجم مشترياتهم ، يستطيعون بواسطتها شراء سلع من الجمعية ومن الممكن قصر المستحقين للعائد من غير الاعضاء على الذين بلغت مشترياتهم من الجمعية مبلغا معينا . وسوف يؤدي اتباع هذا الاسلوب الى ربط الافراد بالجمعية وتمسكهم ، التعامل معها ، مما ينعكس بصورة ايجابية على سرعة دوران راسمالها .

اضف الى ذلك ان ما يتبقى بعد ذلك من عائد غير الاعضاء يمكن توجيهه الى بند الخدمات الاجتماعية او الاحتياطيات لتدعيم رأس مال الجمعية.

وانتهى الدكتور الشاذلي الى التساؤل كيف ان معظم الجمعيات التعاونية . ان لم تكن جميعها لا تعط لهذا الموضوع الاهمية المناسبة وكانها ادركت انه لا خيار امام المستهلك — سواء كان عضوا ام غير عضو — لا خيار امامه الا بالتعامل مع الجمعيات فاحجبت او تدللت في تقرير او بحث هذه الميزة له ، او بمعنى ادق في تقرير هذا الحق له ؟!

ولعلنا نتساءل لماذا لا تعود بعض الجمعيات الى اسلوب منح هدايا مفيدة او تمنح خصما مثلا على مشتريات غير الاعضاء التي تزيد عن حد معين في كل مرة ، او خلال فترة زمنية معينة ؟ مجرد فكرة او اقتراح ،واننى على ثقة ان الجمعية التي ستبادر الى اتباعه ستجني الكثير من الفوائد مالا وسمعة.

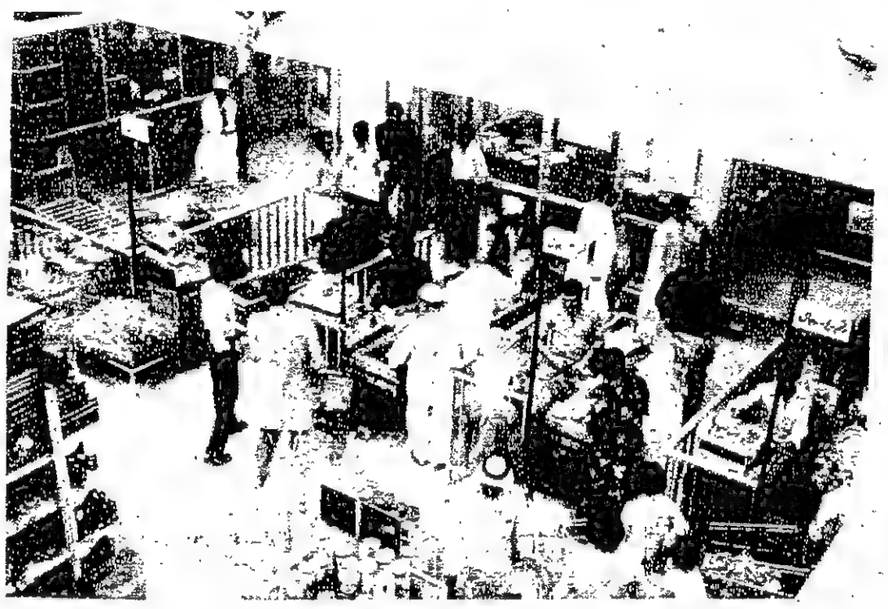

● الاف المترددين على الجمعية بعضهم من المساهمين .

مع الشؤون

هل سندويشة البيت ممنوعة في المدارس؟

وزارة التربية الغت الوجبة الغذائية التي استمرت تقدمها للطلاب لمدة تزيد على ٢٥ عاما .

وقد احيط قرار الوزارة باسباب كفيلة بانجاحه ، فنجح ، بالمطالبة بوقف هذه الوجبة قبل صدور القرار ، وبتاييد القرار عند صدوره .. ثم باستحسانه عند البدء بالتطبيق .

الان اصبح الطالب لا يريد من مدرسته سوى ان تسمح له بتناول وجبة خفيفة اثناء الاستراحة على حسابه . وعلى ان تكون له حرية الحصول على هذه الوجبة سواء من بيته ام من مقصف المدرسة ام من السوق .

ولا اعتقد بان الوزارة ، وهي تدرك اهمية الوجبة الصباحية للطلاب تحول بينهم وبين الحصول عليها كما تتيسر لكل طالب حسب ظروفه وامكانيته وشهيته .

والوزارة ايضا ، وهي تلقن الطلبة الوعي الاستهلاكي لا يمكن ان تحملهم على ترك سندويشة البيت واستبدالها بسندويشه من مقصف المدرسة .

لهذا اقول مهلا للذين اشتكوا من ممارسة احدى المدارس في منطقة النزهة لهذا الاسلوب .. مهلا لنسمع راي الوزارة .

حسين نعمة

الخبز الاسمر صار مطلوبا

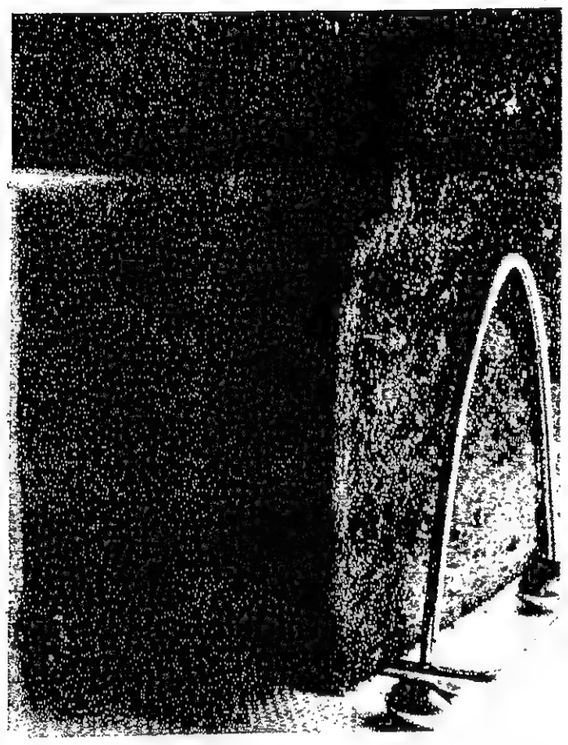

بدأ الخبز الاسمر يستلفت انتباه القراء بعد المقال المنشور عن القمح ومنتجاته بمناسبة يوم الغذاء العالمي.وهناك من يسال عن هذا الخبز اين يوجد وكيف يمكن الحصول عليه .

والخبز الاسمر المصنوع من لب بقشر الحنطة متوفر في الاسواق على اكثر من نوع . وستتعرف على انواعه واسعاره ومميزات كل نوع .

واما التوست الاسمر والذي احتار بعض المستهلكين بكيفية الحصول عليه .. فهذا الخبز التوست تنتجه شركة مطاحن الدقيق وتوزعه بواسطة مراكز توزيع الخبز الخاص بشركة المخابز الكويتية .

وبالامكان الحصول على التوست الاسمر مرتين في الاسبوع يومي السبت والاربعاء . وسعر الباكيت ٥٠ فلسا، نفس سعر الخبز التوست ابيض .

في موسم البطيخ الكويتي حصة المستهلك أقل من حصّة الطوز

لوحظت ندرة البطيخ الكويتي (الشمام) في الموسم الاخير .وكان الظن بأن اتجاه المزارعين نحو المزروعات الورقية انعكس على الناتج المحلي من القرعيات عموما وفي جملتها البطيخ (الشمام) .

ولكن مجلة المزارع في عددها الاخير اشارت الى السبب في قلة موسم البطيخ هذه السنة وتعود الى تعرض منطقة العبدلي لهبوب رياح الطوز منذ اول شهر يوليو والى ان قضى على الكثير من اشتال البطيخ .

٣ كغ .. فكم وزن الجبنة ؟ وكم سعرها ؟

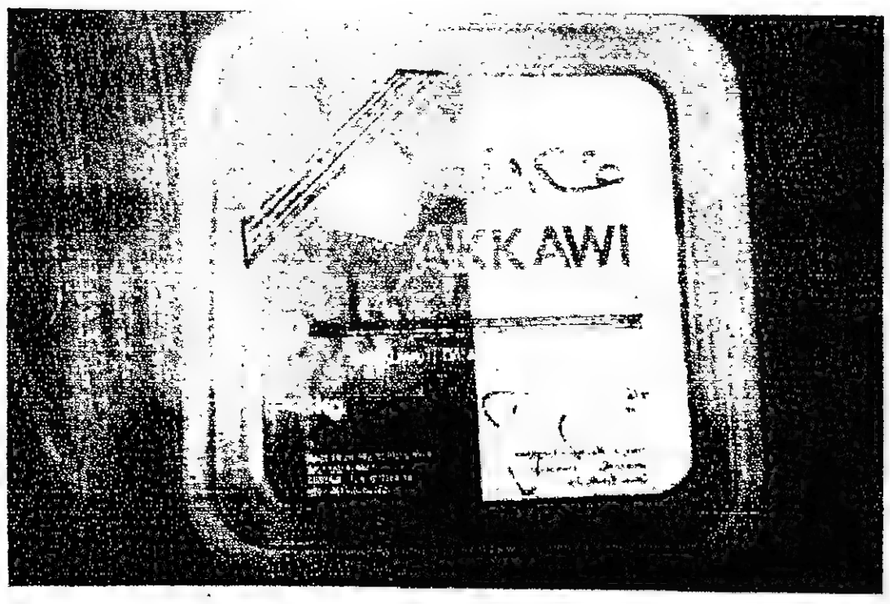

هل هذا وزن الجبنة جافة قبل وضعها بالماء ؟.

هل هو وزنها بعد تشبعها بالماء ؟ ام وزن الماء والجبنة معا ؟.

ام انه وزن اجمالي للجبنة والماء والوعاء والغطاء جميعا ؟

الحقيقة لا يعرفها سوى الله سبحانه العالم بكل شيء. كما تعرفها الشركة التي وضعت الجبنة داخل العلبة ثم وضعت فوقها هذه العبارة الغامضة على المستهلك الذي من اجل اطلاعه تكتب البيانات وتلصق البطاقات على السلع .

وعندما يشتري المستهلك شيئا غير معلوم المقدار ، فانه تبعا لجهله بالكمية يجهل السعر . فكم سعر كيلو الجبنة؟

رسالة باريس

قمة فيتال غير فاشلة .. جداً !

أزمة تشاد وأميركا تهددان النفوذ الفرنسي في أفريقيا

باريس — القبس — خاص :

اضطر الرئيس الفرنسي فرانسوا ميتيران في الاجتماع الاسبوعي لمجلس الوزراء الفرنسي أن يؤكد أن القمة الفرنسية الافريقية التي انهت اعمالها مساء يوم ٤—١٠—١٩٨٣ لا تخرج عادة بقرارات أو توصيات ، وكان بذلك يرد بصورة غير مباشرة على الانتقادات الصحفية والسياسية التي اعقبت القمة والتي تركزت بصورة خاصة ان الزعماء الافارقة والرئيس الفرنسي لم يتوصلوا الى اية نتائج ملموسة من خلال المشاورات والاجتماعات التي شهدت مدينة « فيتال » الفرنسية في جو سياحي. وجاء تجميع هذه الانتقادات في الواقع ليس لان القمة لم تخرج بتوصيات وقرارات حول الموضوعات المطروحة امامها والتي تناولها الرؤساء بالبحث، وانما لان القمة لم تتوصل الى نوع من التفاهم كما كان متوقعا من قبل حول المسألة التشادية . ويعود ذلك الى ان الادارة الفرنسية لم تكن لديها وجهة نظر واضحة او على الاقل موقف يحظى بتأييد اغلب البلدان الافريقية حول المسألة التشادية . وقد ادى هذا الامر الى ان الذين تابعوا القمة خرجوا بعدها بانطباع انها قمة لمنظمة الوحدة الافريقية بصيغة اخرى .

الأزمة التشادية

عند افتتاح اعمال القمة الفرنسية الافريقية تم عزل الصحافيين في غرفة منفصلة وبعيدة عن الاجتماع ، وظلوا يتابعون اعمال القمة من خلال اجهزة التليفيزيون المرتبطة بقاعة الاجتماعات وقد فوجىء الصحافيون بالرئيس الفرنسي دون أن يعرف أن القاعة مرتبطة بشبكة اتصال بقاعة الصحافة بحذف وزير خارجيته لانه جلس الى جواره في حين انه يرغب في أن يكون الرئيس العاجي « هوفوات بوانييه » والغيني احمد سيكوتوري الى جانبه. وعلى الرغم من أن الرئيس الفرنسي تلافى هذا الحادث البسيط بان طلب علانية من الرئيسين الجلوس الى جواره ، فان الذين تابعوا اعمال القمة فهموا الى اي حد يعتمد فرنسوا ميتيران على الرئيس الغيني والعاجي في التوصل الى نقاط لقاء حول المسألة التشادية . وقد لاحظ الصحافيون أن احمد سيكوتوري ظل ملازما للرئيس الفرنسي ويتنقل بين الوفود في محاولة للتوصل الى اتفاق بشأن الازمة التشادية التي سيطرت على أعمال القمة بدون منازع . وانتشرت في البداية معلومات تقول أن الرئيس الغيني استطاع أن يتوصل الى حل وسط بين وجهات النظر المتضاربة والمتناقضة وان هذا الحل يتمثل في فتح مفاوضات بين الاطراف المتنازعة في التشاد خاصة وان جوكوني عويدي وليبيا يطالبان بهذه المفاوضات ، ولكن العقبة كانت في أن جوكوني يرغب في أن تكون تلك المفاوضات مباشرة مع حسين حبري الذي يرفض اللقاء مع خصمه في حين تطالب ليبيا بان تلك المفاوضات لا يمكن أن تكون مع طرف اخر غير فرنسا لان حبري في النهاية هو ممثل فرنسا في التشاد ، ولا يمكن أن يستمر يوما واحدا في الحكم دون الاعتماد على الجيش الفرنسي . وفي المقابل فان فرنسا ترفض أن تكون طرفا مباشرا في النزاع التشادي وتعتقد أن الازمة يمكن أن تحل في نطاق منظمة الوحدة الافريقية .

غير أن الرئيس ميتيران كما ظهر ذلك فيما بعد لا يملك وجهة نظر وموقفا واضحا أو على الاقل مستقرا بشأن الازمة التشادية . فقبل القمة نقل عنه قوله انه مع تشكيل نوع من الفيدرالية في التشاد ثم فوجىء الصحافيون ان الرئيس الفرنسي اغفل هذا المقترح وهذا الموقف خلال القمة وطرح افكارا جديدة تتمثل في تنظيم انتخابات أو استفتاء في التشاد لمعرفة من هو اولى بالسلطة بين الاطراف المتنازعة. وبالتاكيد فان هذا المقترح الاخير لم يجد تأييدا لا داخل صف البلدان الافريقية المؤيدة بدون قيد أو شرط لحسين حبري أو في صف البلدان الافريقية الاخرى التي تنكر على حسين حبري تمثيله للشعب التشادي وشرعيته في السلطة . وقد لوحظ ان الرئيس العاجي هوفوات بوانييه الذي كان في العادة يترأس الندوة الصحفية الختامية قد تغيب عنها وغادر القمة قبل الندوة الصحفية الختامية ، في حين عاد احمد سيكوتوري لباريس في الطائرة الخاصة نفسها للرئيس ميتيران ، الامر الذي اوحى للعديد من المراقبين أن فرنسا ، اضافة الى الخلافات التي تخللت القمة ، قد غيرت تحالفاتها في القارة الافريقية خاصة ، وان سيكوتوري ظل خلال السنوات الماضية يرتبط بعلاقات متوترة مع باريس ومحل انتقادات لاذعة من الحزب الاشتراكي الفرنسي لعدم احترامه لحقوق الانسان .

الأمن الافريقي

وفي الحقيقة فان عدم التوصل الى موقف مشترك داخل القمة الفرنسية الافريقية حول الازمة التشادية قد اعاد طرح موضوع الامن الافريقي من جديد وخاصة فيما يتعلق بقدرة فرنسا على ضمان أمن اصدقائها الافارقة سواء بالنسبة لاحداث داخلية قد يتعرضون لها أم بالنسبة لاية اعتداءات خارجية ، وقد اتضحت خلال القمة الفرنسية الافريقية معالم الضعف الفرنسي في هذا الجانب خاصة من خلال تصريحا «التقيب سنكارا رئيس فولتا العليا الذي رفض حضور مأدبة العشاء التي اقامها الرئيس الفرنسي على شرف الرؤساء الافارقة وذلك لان النقيب سنكارا وجد في استقباله من طرف مستشار ميتيران للشؤون الافريقية تنقيصا من قيمته وعدم احترامه والاعتراف به كرئيس دولة مستقلة . وقد صرح احد اعضاء الوفد المرافق له أن فرنسا تعامل الدول الافريقية بتعهر واضح .

وعلى الرغم من أن فرنسا قد استطاعت رغم النتائج الضعيفة والقليلة للقمة أن تأخذ نوعا من التعهد غير المعلن من اصدقائها بعدم الالتجاء للحماية الاميركية ، وبالتالي تشجيع الولايات المتحدة الاميركية على مناهضة النفوذ الفرنسي في القارة الافريقية ، فان أغلب البلدان الافريقية قد وضعت نفسها في محطة الانتظار لترى ما يمكن أن تفعله فرنسا في المستقبل لتبرهن على جديتها بشأن حماية امن أصدقائها الافارقة . ولكن فان استمرار ولاء بعض الدول الافريقية لفرنسا لا يبدو انه قائم على أن فرنسا قادرة على حماية امنها وامن تلك الدول بقدر ما هو قائم على المساعدات المالية والاقتصادية والفنية التي تقدمها فرنسا لاصدقائها والتي لا يمكن للولايات المتحدة الاميركية أن تقدمها على الاقل في البداية ، ودون شروط مجحفة . فالولايات المتحدة الاميركية حسب تصريحات المسؤولين الافارقة لا تقبل التعاون ومد يد المساعدة ضمن اطار واسع وضمن اعطاء حرية نسبية في التحرك للدول الافريقية وانما تشترط ولاء تاما لسياستها وتفرض على الدول الافريقية قبل كل شيء وقبل تقديم اية مساعدات اعادة العلاقات مع اسرائيل الامر الذي لا تقبله جميع الدول الافريقية .

محاولات اسرائيلية اثناء القمة

ولان اسرائيل وواشنطن قد هيأتا بدقة للقمة الفرنسية الافريقية فقد ارسلت كل منها وفدا عنها لمراقبة اعمال القمة عن كثب ، وقبل ايام وصل الى بريمور مدير الشؤون الافريقية في وزارة الخارجية الاسرائيلية الى باريس لمتابعة اعمال القمة واجراء اتصالات مع الوفود والرؤساء الافارقة. والى حد يوم واحد قبل افتتاح القمة كان المسؤول الاسرائيلي يحضر الى الانتقال الى مدينة فيتال لحضور اعمال القمة بصفة ملاحظ ، ولكن السلطات الفرنسية افهمته انه غير مرغوب فيه في فيتال وذلك خشية منها أن يؤدي حضور الوفد الاسرائيلي الى ردود فعل من بعض الدول الافريقية وخاصة الدول الافريقية الاسلامية والعربية.

وفي نهاية الامر اكتفى الوفد الاسرائيلي باتصالاته من باريس مع بعض الرؤساء والوفود الافريقية .

ويؤكد الموقف الفرنسي الرسمي تجاه المبعوث الاسرائيلي وكذلك تجاه بعض الدول الافريقية التي ابدت مخاوف واهتماما متزايدا بقضية الامن والعلاقات مع اسرائيل وواشنطن ، ان الحزب الاشتراكي الفرنسي والادارة الفرنسية قد اصبحت خاضعة اكثر للواقع ، وما يمليه من مواقف بقدر ما هي خاضعة لموازنات داخلية. وقد لوحظ أن الحزب الاشتراكي ، وخاصة جناح الاغلبية فيه قد تخلى عن انتقاداته لبعض الدول الافريقية بشأن عدم احترامها لحقوق الانسان كما تخلى عن التأييد المطلق وغير المشروط لاسرائيل على الرغم من أن قياداته ترتبط بعلاقات جيدة مع بعض الاوساط الاسرائيلية ، وقد كانت هذه المواقف التي تخلى عنها الاشتراكيون الفرنسيون المواقف السائدة عندما كان الحزب الاشتراكي الفرنسي في المعارضة .

وفي جميع الاحوال فان القمة الفرنسية الافريقية لهذه السنة قد انتهت دون ان تحقق فرنسا نجاحا مثلما كانت تنتظر ولكنها في الوقت نفسه لم تفشل وذلك لانها اكدت من جديد على ولاءات الدول الافريقية المشاركة لفرنسا . وفي انتظار القمة الافريقية الفرنسية المقبلة فان علاقات فرنسا باصدقائها الافارقة ستظل مهددة بأمرين ، الاول يتمثل في الازمة التشادية القائمة الان والتي لا يبدو انها ستجد حلا في القريب ويتمثل الامر الثاني في مخاطر المنافسة الاميركية للنفوذ الفرنسي في افريقيا. وبدون شك فان كلود شيسون سيجد المجال فسيحا لعرض هذه العقبات أمام الجمعية الوطنية الفرنسية التي بدأت في مناقشة السياسة الخارجية الفرنسية كما سيكون الرجل الذي يجذب اهتمام الكثيرين من اعضاء الحزب الاشتراكي الفرنسي خلال مؤتمر الحزب في نهاية هذا الشهر .

● ميتيران

● عويدي

باريس تشترط على الأفارقة إعادة علاقاتهم مع اسرائيل !

رسالة موسكو

يتساءلون :

من أعطى إدارة ريغن حق تخريب بيوت الآخرين ؟

موسكو — القبس:

يستطيع المرء أن يشاهد مدن وقرى لبنان تحترق والمدنيين يموتون ، وبيوت تنهار ، وعائلات كاملة تدفن تحت حطامها . هذه نتائج أعمال « صانعي السلام » الاميركيين وحلفائهم .

ان أزيز المدافع البحرية الذي دوى بالافاق من جانب الاسطول السادس الاميركي يدل على أن ادارة ريغن بدأت تظهر عليها اعراض الحرب الفيتنامية فالولايات المتحدة مستعدة ثانية لابادة الشعوب الاخرى في سبيل تحقيق مصالحها الامبريالية الخاصة . في أواخر الستينات من هذا القرن ، كانت تلك المدافع قياس ١٦ بوصة تزرع الموت والدمار على السواحل الفيتنامية . وفي تلك الحرب القذرة قتل الاميركيون حوالي مليوني فيتنامي ودمروا بيوتهم .

لوثوا الانهار بالدماء

ولكن السؤال الذي يطرح نفسه هنا هو : كم من الرجال والنساء والاطفال تعتزم الادارة الاميركية قتلهم في لبنان ؟ ومن أعطى ريغن والكونغرس الاميركي حق تلويث انهار الشعوب الاخرى بالدماء ، ومن اعطاهم حق تدمير بيوت الشعوب الاخرى سواء كانت تلك البيوت في المشرق العربي أم في افريقيا أم في اميركا الوسطى ؟

ان الانسانية يجب الا تتسامح مطلقا مع اعمال العصابات هذه التي ترقى على مستوى سياسة الدولة .

واشنطن تلجأ دائما الى التهديد، والعدوان مع أن ذلك دائما يكون مصحوبا بالتحايل بالرغبة في ضمان السلام . وافضل نوع من الجدل عند الادارة الاميركية هو ذلك الجدل الخاص بحل بعض مشاكل العالم الثالث بواسطة قوات الانتشار السريع . والولايات المتحدة على سبيل المثال تحاول فرض نوع الحكومة التي يجب أن تكون في نيكاراغوا ، وتفرض عليها متى تعقد الانتخابات ، وتفرض عليها كيفية اختيار الاصدقاء .

وزيادة على ذلك ، فان الدولة مهددة بوجود اسطول حربي قوي قبالة الشواطىء ، وتجمع المارينز على الحدود ، بالاضافة الى تهريب مرتزقة تابعة للمخابرات الاميركية ، وشن غارات جوية بواسطة طائرات مجهولة الهوية .

مأساة لبنان

ومأساة لبنان والدول الاخرى التي وقعت ضحية « لصانعي السلام » الاميركيين انما تفسر معنى السلام الاميركي المرعب . ان هذا النوع من السلام الذي يريدون فرضه على الانسانية عندما يدعون الى تحقيق توازن تقريبي بين قوى الغرب والشرق .

ان سياسة الادارة الاميركية تنهم مثير الحرب الباردة ضد الامم المتحدة، وبالتصرف بطريقة تشبه تصرفات العصابات . وتذكرنا أعمال اميركا بالخطط المجنونة التي تهدف الى تامين سيطرة الجانب الاقوى على الدول الاقل مستوى وتخفيض مستواها لدرجة العبودية . وفي عصرنا ، تنطبق هذه الصفات على رونالد ريغن الذي يعرض الانسانية لخطر كبير .

مستعدة لارتكاب أية جريمة من أجل تحقيق اغراضها وأهدافها وتلجأ لاية كذبة للتستر على هذه الاهداف .

ويصعب عدم التوصل الى نتيجة واحدة تقول أن الحفاظ على التكافؤ القائم بين القوى الشرقية والغربية هو اساس الامن الدولي. وهذا الامر يمنع أميركا من شن حرب نووية عالمية ويمنعها من أن تكون البادئة في الهجوم النووي على الدول الاشتراكية وهذه الحالة من التكافؤ تعمل على رفع ايدي رجال العصابات امثال ريغن عن

والامر المذهل أن الادارة الاميركية والوفاق والتعاون المتكافىء بين كافة اراضي الغير وبذلك يسهل كفاح الشعوب من اجل الحرية والاستقلال.

من الطبيعي أن تفضل الدولة السوفيتية وحلفاؤها اقامة الامن الدولي على أسس نزع السلاح الدول والشعوب ويتضح ذلك من خلال المبادرات العديدة والبناءة التي اقترحتها الدول الاشتراكية لمحبة للسلام .. ولكن اندفاع اميركا وحلفائها في الناتو نحو سباق التسلح يضطر حلف وارسو الى اتخاذ اجراءات مضادة للحفاظ على التكافؤ العسكري بين الشرق والغرب وبذلك يتم انقاذ الانسانية من السلام الاميركي المرعب.

● الغزو الاسرائيلي للبنان .

المارشال كيرسانوف :

الذين أسقطوا الطائرة الكورية كانوا على حق

● اوستينوف

● غروميكو

● واينبرغر

موسكو — القبس :

اشار الزعيم السوفيتي يوري اندروبوف الى أن سبب وفاة ركاب الطائرة الكورية الجنوبية يعود الى عمل تخريبي تم بترتيب من المخابرات السرية الاميركية . والمسؤولية تقع على أولئك الذين يعطون لانفسهم حق التدخل في شؤون الدول الاخرى وانتهاك لسيادتها وحرمة حدودها .

وهؤلاء هم الذين رتبوا هذا العمل الاستفزازي .

وقد وجهنا السؤال التالي للمارشال بيوتر كيرسانوف :

● هل لديك تفصيلات اضافية عن هذا العمل الاستفزازي ؟

— أن الحقائق الخاصة بذلك العمل وكما اكد يوري اندروبوف في تصريحه عرضت بالتفصيل وبالدقة المتناهية أن يجدوا لها تفسيرات زائفة فانها سرعان ما تنكشف .

● وأي شخص موضوعي يمكن أن يتبين الحقيقة من خلال النظر الى واشنطن . وبالنسبة للموضوع يمكن أن نطلع على الوثائق التي نشرت حتى الان بما فيها الوثائق الخاصة بالمؤتمر الصحافي الذي عقدته وزارة الدفاع ووزارة الخارجية في موسكو يوم التاسع من سبتمبر الماضي ،وبالاضافة الى اعداد البرامجا المتعلقة بهذا الشأن ، وبذلك نعرف أن الذين اسقطوا الطائرة الكورية التي استخدمت في مهمة تجسسية والتي اخترقت الاجواء السوفيتية ، كان معهم الحق في ذلك لانهم كانوا بذلك يدافعون عن حدود البلد ومجالها الجوي .

طرق تقليدية

ومما يجدر بالذكر انه ورد في بيان لوزارة الخارجية يؤكد البيان أن الطائرة الكورية كانت تستخدم طرقا تقليدية في الاستدلال على طريقها ، ولم تستخدم الطرق المستخدمة حاليا ، ولكن لماذا لجأت الادارة الاميركية الى خلق هذا الجدل حول المسألة ؟ انها ولا شك فعلت ذلك لان العملية كانت بترتيب من المخابرات السرية الاميركية .

ومما يشار اليه ايضا انه وبدون معرفة الاسباب كانت قد غادرت طائرة كورية بعد مغادرة الطائرة في الرحلة « ٠٠٧ » بحوالي ست دقائق وكانت الرحلة من سيئول الى امستردام . وكانت الطائرة الثانية تقوم بالرحلة رقم « ٠١٥ » . وقد حلل ذلك بمحاولة التغطية على الطائرة التجسسية التي كانت تقوم بالرحلة « ٠٠٧ » ومحاولة تضليل مراكز المراقبة اليابانية والسوفيتية . هذا العمل بحد ذاته يكشف أن الطائرة الكورية لم تنحرف عن مسارها ولم تضل طريقها وانما كانت تقوم بمهمة مخطط لها بعناية .

بالوكالة

وهكذا فان رحلة الطائرة الكورية « ٠١٥ » كانت من اجل هذه الغاية ، فقد عرف أن الطائرة البوينغ كانت تقوم بالرد على المكالمات اللاسلكية بالنيابة عن الطائرة التي كانت تقوم بالرحلة « ٠٠٧ »

وقد تلقت كافة مراكز المراقبة على امتداد الخط الذي سلكته الطائرة اشارات تفيد بان الطائرة التي تقوم بالرحلة « ٠٠٧ » كانت تسير على الطريق المحدد بالدقة المتناهية.

ولكن في الحقيقة أن الطائرة كانت تسير في طريق اخر ، وبالتحديد داخل الاجواء السوفيتية مع انه لا ينبغي لها عبور تلك الاجواء البتة حسب الخط المحدد للرحلة . وقد كشفت وزارة الخارجية اليابانية في بيان اصدرته مؤخرا الاشارات التي كانت تحملها الطائرة التي كانت تقوم بالرحلة « ٠٠٧ » وقالت انها كانت تتجه نحو الاتحاد السوفيتي وبذلك تكون العملية المنفذة التي كانت تقوم بها المخابرات الاميركية قد تكشفت .

كانوا يعرفون !

وهكذا نفهم أن الطائرة لم تضل الطريق اذ أن اليابانيين والاميركيين كانوا يعرفون وجهة الطائرة ، انهم كانوا يعرفون انها كانت تتجه بعيدا الى الغرب ، ولكن الجانبين لم يفعلا شيئا من أجل تصحيح مسارها واخراجها من المجال الجوي السوفيتي .. أن الطائرة كانت على اتصال مع المراقبة الارضية وكانوا على الارض يزودونها بتغطية بوسائل عديدة بما في ذلك الطائرة البوينغ ٧٤٧ التي قامت برحلة رقم ١٥. .

وبذلك فان الرئيس الاميركي رونالد ريغن يناقض عندما يقول أن اخرين هم المسؤولون عن حادثة الطائرة ،لان الاميركيين هم الذين ارسلوا الطائرة في هذه المهمة الخطرة ، وبذلك عرضوا حياة الاخرين للخطر .. وعلى سبيل المثال ، تحدث مساعد وزير الخارجية للشؤون الاوروبية والكندية ريتشارد بيرت ، امام اعضاء الكونغرس في ٢٢ سبتمبر فقال أن فكرة الرحلة ٠٠٧ التي قامت بها الطائرة الكورية جاءت في وقت تزامن مع اختراع قمر صناعي اميركي للتجسس .

هذا القول يكشف أن الادارة الاميركية لا تقوم الا باختلاق قصة مزيفة تلو القصة الاخرى . ان اي قمر صناعي يمكن معرفته ومعرفة هداه باحدث وسائل الحساب وكل قمر يثبت في الفضاء يكون لدى الامم المتحدة علم به . وبالاضافة الى ذلك فان الاتحاد السوفيتي يستطيع أن يعرف مدار اي قمر صناعي يركب في الفضاء بواسطة معدات التحقق الفنية المتوفرة لديه .

ونود القول أن كلام السيد بيرت غير المسؤول أمام اعضاء الكونغرس يدل على جهله بنظام الاقمار الصناعية او أن لديه معلومات مضللة او انه يحاول تضليل اعضاء الكونغرس .

وهذه الحقيقة الخاصة بتضليل اعضاء الكونغرس لا تختلف كثيرا عن عادة زعماء واشنطن المتعلقة بالكذب والزيف .

رسالة نيويورك

في ذكرى المذابح :

اسرائيل شاهاك : "النازية اليهودية" تنمو بشكل متواز في أميركا واسرائيل

نيويورك — من مراسلة القبس — أنيتا سانوكجيان :

حذر الدكتور اسرائيل شاهاك وهو أحد دعاة حقوق الانسان الاسرائيليين من انه « يعتقد ان الاحداث في لبنان دخلت مرحلة جديدة بتدبير من الاسرائيليين وتشكل خطرا كبيرا يتمثل في التمييز والتفرقة العنصرية ويهدد الانسانية كلها وليس فقط غير اليهود .

وكان شاهاك ضيف شرف في احتفال اقيم في ذكرى مرور سنة واحدة على مجازر صبرا وشاتيلا ، وقد تحدث بالنيابة عن الضيوف . وقدمت اللجنة العربية الاميركية لمناهضة العنصرية تحية تقدير لضحايا مجازر صبرا وشاتيلا ، واعلنت اللجنة انه بعد مرور سنة على تلك المجازر تقام مجازر جديدة في لبنان ولكنها ضد الدروز هذه المرة .

هذا ، وقد بحث شاهاك وبالتفصيل العنصرية الاسرائيلية وعنف المستوطنين الاسرائيليين في الاراضي المحتلة . واشار شاهاك الى حقيقة غابت عن الاذهان وهي ان المستوطنين يريدون طرد المواطنين العرب من القدس .

ايديولوجية مذابح

وقال شاهاك قائلا : نظام الارهاب الذي ينفذه المستوطنون اليهود يسير وفقا لايديولوجية كاهانا وغوش ايمونيم حيث تنتشر الافكار المتعصبة بين المستوطنين الذين جاؤوا من الولايات المتحدة والذين تنص ايديولوجيتهم على المذابح والاستعباد . وقال شاهاك ان غوش ايمونيم واتباع الحاخام مائير كاهانا من أصل اميركي وينتقدون الارهاب العربي دائما مع انهم يعترفون بان افضل الوسائل لمقاومة الارهاب العربي هي الاعتداء على رؤساء البلديات في الارض المحتلة ، مثلما حدث لكريم خلف ولبسام الشكعة بهدف نشر الرعب والذعر بين الناس .

واكد شاهاك قائلا : هذا التطور الذي يحدث بشكل متواز في الولايات المتحدة واسرائيل يمثل « النازية اليهودية » .

وقد انتقد شاهاك بشدة السناتور جون غلين الذي ندد بما اسماه بالارهاب العربي وقال ان الاسرائيليين يمارسون الارهاب . وحذر شاهاك من صمت وسائل الاعلام وقال ان ذلك خطر على الفلسطينيين واليهود الاسرائيليين والاميركيين لانهم يدعمون الارهاب اليهودي .

ووصف شاهاك ما قاله رئيس اركان اسرائيل رفائيل ايتان اثناء كلمة القاها في القوات الاسرائيلية الموجودة في لبنان ، وقال ان ايتان دعا الجنود الى ممارسة اقصى صور الوحشية عندما قال : عربي حي مثل عربي ميت .

وعرض شاهاك صورا نشرت في الصحف الاسرائيلية لاطفال فلسطينيين ولبنانيين وقد وضعت ارقام على ايديهم على الطريقة النازية . ونقل عن ايتان قوله : لا سلام في الشرق الاوسط الا بعد أن يزحف العرب على اربع ويرجوننا من اجل السلام .

وعرض شاهاك اثناء شرحه عن الوضع في الضفة الغربية قانونا عسكريا جديدا صدر في الضفة عن الحكم العسكري مؤخرا ، ينص القانون على عدم السماح للفلسطينيين بزراعة ما يريدون من فواكه وخضروات في اراضيهم التي يملكونها ويجب ان يحصل أي فلسطيني على تصريح خاص من الحاكم العسكري لزراعة اي صنف واذا خالف القانون فانه سيقع تحت طائلة العقوبات القانونية .

ويذكر انه لا يطالب اي نظام عربي الفلاحين بالحصول على تصريح لزراعة محصول معين على ارضه ولكن اسرائيل هي أسوأ نظام ديكتاتوري في العالم. وان انكار الفلاحين حقهم في الزراعة يعتبر استمرارا لمجازر صبرا وشاتيلا. وضرب شاهاك امثلة على انكار حرية التعبير على الفلسطينيين في الارض المحتلة ، وقال ان السلطات الاسرائيلية انكرت عليهم حق اختيار العلم . وقال ان الاطفال الفلسطينيين يكافحون من أجل الحصول على حق التعبير الوطني وأكد أن واحدا من كل اربعة اطفال يرسم الالوان : الاحمر والابيض والاسود والاخضر على الفاتيلة الداخلية ، ويخرج الى الشارع ثم ينزع قميصه الخارجي ، وكذلك يفعل كل من رسم تلك الالوان التي هي الوان العلم الفلسطيني . ولكن سرعان ما يعتقل هؤلاء الاطفال ويحكمون بالسجن لمدة سنة .

خطر انتشار العنصرية

ان خطر انتشار العنصرية والاعتقالات يهدد المجتمع الاسرائيلي بالفساد والدمار . وقال أن هناك تمييز في مجال الاسكان بين العرب واليهود ووصف شاهاك مصادرة الاراضي العربية من جانب الحكومة الاسرائيلية ، عملا عنصريا لان استغلال الارض مقصور على اليهود فقط .

وخلص شاهاك الى القول : مأساة الفلسطينيين اليوم انهم يعانون من التمييز مثلما كان اليهود يعانون من التمييز في أوروبا الغربية. الفلسطينيون يجب أن يحصلوا على حق العيش في مكان يختارونه بانفسهم .

كما ان شاهاك في النهاية انتقد وبشدة حاخامات اسرائيل وزعماءها الدينيين بسبب التزام جانب الصمت والسماح بحدوث هذه الجرائم .

● السناتور جون غلين

● رفائيل ايتان

● الحاخام كاهانا

قانون لمنع الزراعة

رسالة الارض المحتلة

قبل استقالته :

« يورام » فشل في تخفيض مخصصات لوبي الجنرالات المتقاعدين

والجنرالات يسيطرون على كبريات الشركات والبنوك

عمان — القبس — رسالة الارض المحتلة :

يمر الكيان الصهيوني بازمة اقتصادية حادة كان اول ضحاياها وزير المالية « يورام اريدور » الذي استقال من منصبه مؤخرا . وكان يورام قد حاول انقاذ الاقتصاد الاسرائيلي باجراءات عديدة منها تقليص النفقات في العديد من المجالات وخاصة في المجال العسكري .. حيث تخصص الحكومة الاسرائيلية جل مواردها لمؤسستها العسكرية لضمان استمرار سيطرتها وعدوانها .

وقد باءت محاولات « اريدور » بالفشل وتبين ان السيطرة الفعلية في حكومة العدو هي للجنرالات حتى في المجال الاقتصادي ، فالشركات الكبيرة والبنوك ومؤسسات الخدمات العامة يديرها جنرالات متقاعدون ، اضافة الى العديد من المناصب الوزارية والحكومية الرئيسية .

لقد اراد « اريدور » ان يخفض من ميزانية وزارة الحرب فشل ، واراد الغاء صفقة الطائرات « ف — ١٦ » مع الولايات المتحدة فشل ، واراد تخفيض مخصصات الجنرالات المتقاعدين وفشل ايضا ، وتبين ان اللوبي العسكري داخل الحكومة والقطاع الخاص وكل اجهزة الدولة الصهيونية هو الذي يدير دفة الحكم على الصعيدين السياسي والاقتصادي اضافة الى الصعيد العسكري .

في هذا التحقيق الذي نشرته مجلة « هعولام هازه » بعنوان « انتصار الجنرالات » تتكشف بعض الحقائق عن الهيمنة العسكرية على المرافق الحيوية والمهمة في الكيان الصهيوني ، وارتباط المؤسسات الاسرائيلية وخاصة التي تعمل في صناعة الاسلحة بمؤسسات عالمية غربية كبرى . وفيما يلي نص التحقيق كما اوردته مجلة هعولام هزيه

حاول « يورام اريدور » وزير المالية الاسرائيلي خوض معركة على ثلاث جبهات ضد التجمع الاقتصادي — العسكري وفشل على طول الخط ، فقد اراد التوصل الى تقليص في ميزانية وزارة الدفاع وحصل على تقليص هزيل بلغ حوالي ٣٠ بالمائة من حجم الميزانية العسكرية الاسرائيلية ، وحاول « اريدور » تاخير التوقيع على صفقة الطائرات الثمانية الثمن مع الولايات المتحدة وفشل وجرى التوقيع هذا الاسبوع على صفقة تقضي بتزويد اسرائيل بـ ٧٥ طائرة من طراز ف١٦ وحاول اريدور تقليص العائدات التقاعدية التي يحصل عليها المسرحون من الخدمة العسكرية الدائمة وفشل تماما .

لقد اظهر التجمع الاقتصادي — العسكري قوته بدون ان يضطر الى بذل جهود كبيرة واكتفى باصدار التلميحات التي تنطوي على شيء من التهديد فقط .

لقد حاول اريدور تقليص نسبة ضئيلة من الرواتب التقاعدية التي تدفع للجنرالات الذين اعتزلوا الخدمة العسكرية ولقادة الاجهزة الاستخبارية الذين احيلوا على التقاعد .

ان الجنرال الاحتياطي الذي يعمل بعد اعتزاله الخدمة العسكرية يحصل على راتب يتراوح بين ٤٠ — ٥٠ الف شيكل شهريا ، وهو دخل يزيد على دخل الاسرة المتوسطة في اسرائيل .

ان الجنرالات الذين يعملون بمناصب رئيسة يتقاضون اجورا شهرية تتراوح بين ٢٥٠٠ — ١٥ الف دولار واحيانا تضاف الى هذه الرواتب مخصصات اضافية مختلفة تصل الى مستوى الراتب

ان المخصصات التقاعدية التي يتلقاها اولئك الجنرالات من الجيش الاسرائيلي تشكل عنصرا صغيرا من عناصر دخلهم ولكن اي محاولة لتقليصها ولو بنسبة صغيرة ، كانت تثير غضبهم وتجعلهم يثقون بوجهها بقوة .

ويترأس هذا التجمع الاقتصادي — العسكري ثلاثة من كبار الضباط السابقين هم : الجنرال شمغي تسور رئيس الاركان السابق ، الذي يترأس الان الشركة الصناعية الضخمة (كلال) والعميد يشعيا هو غابيس مدير عام المصانع التابع للهستدروت — كور — والعميد دان تولكوفسكي قائد سلاح الشو سابقا ورئيس شركة الاستثمارات التابعة لبنك ديسكونت ، ان هذه الشركات الثلاث « كلال وكور ، وديسكونت للاستثمارات هي المؤسسة الاقتصادية — العسكرية في اسرائيل ، وهي كبرى المصانع المنتجة للاسلحة التي تضم شركات تابعة لها ووكلاء ، ووكلاء فرعيين ومستوردين ومصدري ومزودي خدمات على اختلافهم ومن بين هؤلاء ايضا عدد كبير من الضباط الكبار المتقاعدين .

ان صفقة الطائرات التي جرى توقيعها هذا الاسبوع هي اكبر صفقة من نوعها توقعها اسرائيل ، وسوف تحصل بموجبها على ٧٥ طائرة من « طراز ف ١٦ » مقابل مبلغ ضخم يبلغ ٢ر٢ مليار دولار ، يضاف الى هذا المبلغ نصف مليار اخر ستدفعه اسرائيل مقابل تزويدها بقطع الغيار والخدمات للطائرات .

ان طائرات « ف ١٦ » هي من انتاج شركة « جنرال ديناميكس » الاميركية التي يمثلها في اسرائيل مكتب وكلاء الاسلحة « ايلول » الذي كان عيزرا وايزمن وزير الدفاع السابق شريكا فيه في السابق ، وهو الان ملك لرجل الاعمال دافيد كوليتس ابن رئيس فرع حيروت في القدس والعميد الاحتياط اهارون ياقوفسكي من سلاح الجو الاسرائيلي سابقا .

ان لشركة « ايلول » شريك هام اخر وهو يتمثل بشركة كور الهستدروتية وقد اقامت شركة بالتعاون مع « ايلول » شركة « اريت » لانتاج الاسلحة ويترأس هذه الشركة العميد الاحتياطي موشيه بيليد قائد سلاح الدروع الاسرائيلي سابقا ، وسوف تحقق شركة ايلول ارباحا بملايين الدولارات من صفقة الطائرات الاميركية الحديثة ، ولكن العميد ياقوفسكي والعميد بيليد لن يكونا المستفيدين الوحيدين من هذه الصفقة .

لقد كان احد شروط التوقيع على الصفقة هو ان يتباع الاميركيون منتجات عسكرية من صنع اسرائيل بمبلغ اجمالي يبلغ نصف مليار دولار وستكون شركة « البيت » للالكترونيات المستفيدة الرئيسية من هذا الشرط ويترأس شركة « البيت العميد الاحتياطي بنيامين بيليد قائد سلاح الجو الاسرائيلي سابقا .

ومن الجدير بالذكر ان بنيامين بيليد هو الذي قرر في حينه ان يحصل سلاح الجو الاسرائيلي على طائرات « ف — ١٦ » التي تنتجها شركة جنرال ديناميكي وليس على طائرات اخرى عرضت على اسرائيل .

ان شركة « البيت » هي جزء من مجمع الصناعات الالكترونية « الرون » الذي تمتلكه شركة ديسكونت للاستثمارات التي يترأسها منذ ٢٠ عاما العميد الاحتياطي دان تولكوفسكي قائد سلاح الجو الاسرائيلي سابقا ، والذي كان قدوة لعدد كبير من ضباط الجيش الذين اعتزلوا الخدمة العسكرية .

محاكاتها

ان تولكوفسكي هو اكثر الضباط المتقاعدين محاكاة من قبل الضباط الاصغر منه سنا ويمتاز بدقة مواعيده وبارائه الغريبة للغاية ، فمثلا صرح تولكوفسكي قبل مجيء السادات الى القدس بثلاث سنوات ان اسرائيل لن تحقق السلام بل ستعيش سنوات قاسية ومتوترة وخطيرة .

لقد تلقى تولكوفسكي دراسته في كلية هرتسليا في تل ابيب اسوة بابناء الاغنياء وكان والده المهندس الزراعي شموئيل تولكوفسكي الذي انهى حياته الاقتصادية — السياسية كقنصل لاسرائيل في سويسرا اما والدته فهي ابنة الزعيم الصهيوني اسحق ليف غولدبرغ .

بعد دراسة في كلية هرتسليا سافر تولكوفسكي الى لندن ، وكغيره من ابناء الاثرياء تلقى دراسته في الكلية الامبريالية وبعد انتهاء دراسته انضم الى سلاح الجو البريطاني وسرح منه برتبة نقيب ودرس الهندسة في بريطانيا وفي شهر ايار ١٩٤٨ ، عند اعلان قيام دولة اسرائيل عاد الى البلاد ، وجند في سلاح الجو وفي عام ١٩٥٣ ، عين قائدا لسلاح الجو الاسرائيلي وبدأ عهد الطائرات النفاثة في الجيش الاسرائيلي ، وبعد ان انهى مهام منصبه عمل فترة وجيزة في وزارة الدفاع الاسرائيلية وبعد ذلك انضم الى شركة ديسكونت التي كانت بحاجة لشخص من نوعه .

لقد كان زعماء بنك ديسكونت من مؤيدي اليمين الاسرائيلي ومن اللقريين لحركة حيروت وكانوا بحاجة لشخص له علاقة بالمؤسسة العسكرية والسياسية في اسرائيل .

وبعد فترة وجيزة اصبح تولكوفسكي مديرا عاما لشركة الاستثمارات التابعة لبنك ديسكونت التي كانت تسيطر على جميع النشاطات غير المصرفية للبنك .

لقد اتبع تولكوفسكي خطا واضحا واتجه الى صناعة الاسلحة التي يحتاجها سلاح الجو الاسرائيلي وعمل موشيه آرينز وزير الدفاع الحالي وسيطا بين دان تولكوفسكي والدكتور عوزيا جليل وكانت النتيجة انشاء مجمع الصناعات الالكترونية (الرون) بالتعاون مع اسرة روكفلر الاميركية ، ان الشركات التابعة لشركة الرون وهي : البيت والسك واوبتروكت ، تعمل جميعها في مجال صناعة الاسلحة ويذكر ان شركة ديسكونت للاستثمارات هي شريك مهم في مصانع (بشكر) « ومراوح بشكر » التي تعمل في مجال صناعة الاسلحة .

لقد جلب تولكوفسكي لمجمع «الرون» احد قادة سلاح الجو الاسرائيلي الذي خلفوه في المنصب وهو بنيامين بيليد ، ليترأس شركة « البيت » ويعتبر بيليد شبيها لتولكوفسكي ومن ذوي المواقف السياسية المتطرفة ويصيغ اقواله بعبارات معقدة وجمل مبهمة ، وهناك ممثل مهم اخر لسلاح الجو الاسرائيلي في المصانع المختصة بانتاج الاسلحة ، وهو العميد الثاني (الاحتياطي) ران رونين «بيكر» الذي كان معروفا بانه افضل طيار تجارب في سلاح الجو الاسرائيلي واقام بعد تسريحه من الجيش شركة « مورن افيشن » التي تتعامل بتجارة الاسلحة ويشاركه في هذا النشاط رجل الاعمال رامي افنجر وشركة ارارات للتامين .

ان رونين هو من مواليد مستوطنة كفار فيتكين وتنتمي والدته الى اسرة شتورمان وهي من الاسر اليهودية العريقة وجند رونين في سلاح الجو وتقدم في المناصب القيادية لدرجة جعلته مرشح عيزر وايزمن لمنصب قائد سلاح الجو الاسرائيلي الى ان برزت قضية الاسر .

لقد انتشرت في سلاح الجو الاسرائيلي رواية افادت بان ران رونين « بيكر » قتل بنفسه اسيرا اردنيا بعد حرب حزيران بفترة وجيزة وادعى رونين في رسائل بعث بها لقيادة الجيش الاسرائيلي انه اطلق النار على الاسير اثناء فراره وانه لم يكن واضحا انه اصاب الهدف ، وفي عام ١٩٧٣ ، عندما كان على وشك التعيين بمنصب قائد قاعدة تل نوف الجوية وصلت رسالة مجهولة الى وزير الدفاع موشيه دايان حول حادثة الاسير الاردني ، وادعى رونين بانه طلب اجراء تحقيق في الامر ، وانه قد ثبت براءته وحفظت القضية .

ولكن القضية عادت وطفت على السطح عندما اراد عزرا وايزمن ان يعين رونين بمنصب قائد سلاح الجو الاسرائيلي وشكلت لجنة للتحقيق في الحادث واوصت بعدم ترفيع رونين في اي منصب ، وهنا اراد رونين المصعب المزاج الانتقام وارسل عدة رسائل نشرت في المجلة الباريسية الشهيرة « اسرائيل وفلسطين » وادعى فيها ان سلاح الجو الاسرائيلي يحاول الانتقام منه لانه انتقد اخطاء سلاح الجو وقادته الكبار التي ارتكبت في حرب اكتوبر ١٩٧٣ .

وقال رونين في رسائله :

في صيف عام ١٩٧٧ استدعاني بنيامين بيليد قائد سلاح الجو للتحدث معي في حديقة منزله في نيفه روم ، وكان ذلك في احد ايام الثلاثاء وكان اصعب حديث اجريه في حياتي ومرة اخرى وضعت كل شيء على المائدة وقلت لبنيامين بيليد من بين ما قلته ان الرجل الذي يتوجب عليه قيادة الاشخاص يجب عليه ان يحبهم ايضا ، وهنا انهار بيليد وصرخ : هل انت توجه الانتقاد الي ؟ لقد كنت في الحرب وحدي ، ورافي (رافي هارليف العميد الثاني ونائب بيليد انذاك في سلاح الجو) اصيب بصدمة نفسية في بداية الحرب ، ولم يستفق منها حتى نهايتها .

الى هنا رسالة رونين ، ولكن توجد لديه اشياء اخرى ضد بيليد فقد ذكرت مجلة اسرائيل وفلسطين الباريسية ان رونين يتهم بيليد بانه قبل سنوات من تعيينه بمنصب قائد سلاح الجو الاسرائيلي وبعد حرب حزيران مباشرة عندما كان قائدا لقاعدة جوية في الجنوب حلق بطائرة هليكوبتر على ارتفاع منخفض فوق معسكرات الاعتقال التي اقيمت في سيناء للاسرى المصريين واطلق النار من رشاش اوتوماتيكي على الاسرى الذين لا حول لهم ولا قوة وقال ان رونين وضباط اخرين في سلاح الجو الاسرائيلي الذين يعرفون الرواية ان شهودا كثيرين كانوا يستطيعون الادلاء بشهادة حول هذا الحادث وتاكيده .

ان احد المجالات الحساسة التي يعمل بها جنرالات كثيرون هو مجال الطاقة فرئيس مجلس ادارة شركة الكهرباء الاسرائيلية هو العميد الثاني دافيد هوجئيل ، وهو من مواليد ليبيا ووصل الى فلسطين مع اسرته عندما كان في السنة الاولى من العمر وانضم الى منظمة الهاغانا عام ١٩٤٦ ، ومنذ ذلك الحين لم يتوقف عن الخدمة العسكرية ، والعميد الثاني هجوئيل طويل القامة وحسن الطباع وانهى خدمته العسكرية عندما عزله عزرا وايزمن وزير الدفاع في عام ١٩٧٨ .

لقد عمل هجوئيل انذاك بمنصب حاكم الضفة الغربية وبامر ضابط كبير اقتحم الجنود صفوف مدرسة بيت جالا وامروا الطلاب بالدخول الى الغرف واغلاق المنازل وبعد ذلك القوا قنابل مسيلة للدموع داخل الصفوف المغلقة واخذوا يتفرجون على الطلاب الذين قفزوا من شدة الفزع من النوافذ واصيب عدد منهم بجراح .

عندما تسربت انباء الحادث طلب وزير الدفاع وايزمن تزويده بتقرير عما جرى وقد نقل اليه تقرير العميد الثاني دافيد هجوئيل بواسطة رئيس الاركان انذاك الجنرال رفائيل ايتان واتضح بانه كان تقريرا كاذبا ولم يجد وايزمن مناصا من عزل هجوئيل من منصبه .

ولكن الضابط المعزول لم يبق بدون مصدر رزق فقد كانت له علاقات جيدة مع الحزب الليبرالي ، المشترك في التلاف مع حيروت وحصل على منصب مدير عام وزارة الطاقة وعمل بهذا المنصب ثلاث سنوات ، وتقرر قبل عام منحه منصب جديد .

لقد كانت هناك مشكلة وهي ان المنصب الجديد الذي تقرر منحه لدافيد هجوئيل كان يشغله شخص اخر من مؤيدي الليكود وهو ايتان يعقوبسون وقام شخص ما بتسريب نبأ ليعقوبسون بان هناك نية لعزله فقرر ان يسبق قرار العزل وقدم استقالته قبل يوم واحد من عزله من منصب رئيس مجلس ادارة شركة الكهرباء الاسرائيلية وتسلم هجوئيل المنصب ولم يمض وقت طويل حتى وجد مديرا عاما للشركة يحظى بتاييده وهو العميد الاحتياطي ورئيس الموساد السابق اسحق حوفي .

ان للجنرالات تمثيل في المجالات الاكثر اهمية في الاقتصاد الاسرائيلي والسياسة الاسرائيلية ويترأس حزب العمل الاسرائيلي ثلاثة من رؤساء الاركان السابقين هم : اسحق رابين وحاييم بارليف وموردخاي غور ويشغل الاخير منصبا هامشيا في شركة كور التابعة للهستدروت ويمتلك شركة خاصة للاتجار بالاسلحة تدعى « سرتيل » .

اما في الحكومة فيوجد للجنرالات تمثيل بين خصمين لدودين عضوين في حزب واحد وهما : العميد الثاني « الاحتياطي » موردخاي تسيبوري ، والعميد « الاحتياطي » اريل شارون ، وهناك تمثيل للضباط في الحكومة الاسرائيلية امثال : العقيد يوسال نئمان نائب رئيس شعبة الاستخبارات العسكرية سابقا والمقدم «الاحتياطي» اسحق موداعي .

ان جميع هؤلاء كانوا سيتضررون لو ان الحكومة قررت تقليص المخصصات التقاعدية للضباط السابقة ، وفيما يلي قائمة باسماء كبار الضباط الذين يتولون مناصب رئيسية في الاقتصاد الاسرائيلي :

مجال الطاقة

— العميد الثاني — الاحتياطي — دافيد هجوئيل — رئيس مجلس ادارة شركة الكهرباء الاسرائيلية .

— العميد — الاحتياطي — تسفي زمير — رئيس الموساد سابقا . ويعمل مديرا عاما لمصافي البترول .

— العميد — الاحتياطي — ابراهام بوتسير ، ويعمل مديرا عاما لانبوب النفط ايلات — عسقلان .

— يوسف هرمنين — رئيس المخابرات — شين بيت — سابقا ، ويعمل مديرا عاما لشركة يونيل للتنقيب عن النفط التابعة لرجل الاعمال اليهودي ايزنبرغ .

— العميد الثاني الاحتياطي يرجئيل دوري ويعمل مديرا لشركة شمال امريكا للتنقيب عن النفط .

— العميد — الاحتياطي — اريه ليفي ويعمل مديرا لشركة الوقود الحكومية الكبرى « باز » .

مجال المواصلات

— العميد — الاحتياطي — شلوموا ارئيل ويعمل مديرا عاما لاتحاد شركات الملاحة .

— العميد — الاحتياطي — عزرا وايزمن ويعمل مديرا عاما لشركة الملاحة .

— العميد الثاني — الاحتياطي — رافي هرليف ويعمل مديرا لشركة المال .

— العميد — الاحتياطي — منير عميت ويعمل رئيسا لمجلس ادارة شركة « ماعوف » للطيران .

المجال المصرفي

— العميد الاحتياطي موشيه نتيف ويعمل مديرا في بنك ليؤومي .

— العميد الاحتياطي عاموس حوريف ويعمل مديرا في بنك ليؤومي .

— ابراهام أحيطوف رئيس المخابرات شين بيت سابقا ، ويعمل مديرا في بنك العمال .

— العقيد الاحتياطي ديفورا تومر (قائد السلاح النسائي سابقا) وتعمل مديرة في بنك العمال .

— العميد الاحتياطي مردخاي ليمون ويعمل مديرا في بنك كلالي التابع لعائلة روتشيلد .

— العقيد يوسف كليف — الناطق العسكري سابقا — ويعمل مديرا في بنك كلالي .

مجال الصناعة والتجارة

— العميد الاحتياطي دان تولكوفسكي ويعمل رئيسا لشركة ديسكونت للاستثمارات .

— العميد الاحتياطي بنيامين بيليد ويعمل رئيسا لشركة البيت .

— العميد الاحتياطي يشعيا هو غابيش ويعمل مديرا عاما لشركة كلال للصناعة .

— عاموس ماتور رئيس المخابرات — شين بيت — سابقا ويعمل رئيسا لمجلس ادارة مصنع لودجيا للملابس التابع لرجل الاعمال اليهودي ايزنبرغ

— العميد الثاني الاحتياطي حاييم بيرون ويعمل مديرا لمصنع تسيكلين .

— العميد موشيه بيليد .. ويعمل مديرا لشركة اريت التابعة لشركتي ايلول وكور .

— العميد الاحتياطي مردخاي هود ويعمل وكيلا لتجارة الاسلحة .

— العميد الثاني اهارون ياقوفسكي شاميت ، ويعمل وكيلا لتجارة الاسلحة .

— العميد الثاني ران رونين (بيكر) ويعمل وكيلا لتجارة الاسلحة .

— العميد الثاني تسفي شور ويعمل مديرا عاما لاتحاد صناعة الملس .

— العميد الثاني بنيامين اراد ويعمل في الاستيراد والتصدير .

— العميد شموئيل غونين ويعمل في تجارة الاسلحة والاحجار الكريمة .

— العميد نحميا كين ويعمل مديرا لشركة بجلونيت التابعة لعضو الكنيست ابراهام شبيرا .

خدمة الدولة والشركات الحكومية

— العميد الاحتياطي مناحم يرون ويعمل مديرا عاما لوزارة الدفاع .

— العميد الثاني الاحتياطي اهارون بيت هلحمي ويعمل مديرا عاما لسلطة المياه الاسرائيلية .

— العميد الاحتياطي دافيد عفري ويعمل مديرا للمصانع الجوية الاسرائيلية .

— العميد الثاني الاحتياطي موشه بارطوف ويعمل مديرا لدائرة ضريبة الدخل .

— العميد الثاني الاحتياطي يهودا هليفي ويعمل رئيسا لمشروع قرض الاستقلال الاسرائيلي .

— العميد الثاني الاحتياطي نتان نير ويعمل مديرا لجمعية شؤون الجنود الاسرائيليين .

— العميد الاحتياطي رفائيل فاردي ويعمل مديرا عاما لمكتب مراقب الدولة .

● لوبي الجنرالات

رسالة واشنطن

أمام مؤتمر البحث عن السلام الأوسطي

لماذا تفضل أميركا بين "أمن الخليج" وقضية العرب الكبرى ؟

واشنطن — من مراسلة القبس انيتا سانوكجيان :

كانت كلمة الدكتور حسن الابراهيم رئيس جامعة الكويت سابقا واستاذ العلوم السياسية ، من اهم ما قيل في مؤتمر البحث عن السلام في الشرق الاوسط ، وقد تناول الدكتور الابراهيم في كلمته الصراع العربي الاسرائيلي وتحدث عن اهمية منطقة الخليج وبخاصة اهميتها الاستراتيجية بالنسبة للولايات المتحدة وحلفائها .

واضاف الدكتور الابراهيم قائلا : تتلخص الاهمية الاستراتيجية للخليج في حماية الجزء الجنوبي للناتو ومراقبة تقدم السوفيت في البحر المتوسط وافريقيا . ثم قام الدكتور الابراهيم بشرح المراحل التي مر بها العدوان الاسرائيلي على المنطقة والقى باللائمة على الولايات المتحدة التي تشجع اسرائيل على ذلك ولا تراقبها .

وتساءل الدكتور الابراهيم بقوله : الناس في الخليج لا يفهمون اصرار الحكومة الاميركية على فصل قضية امن الخليج عن القضية الكبرى الخاصة بامن الدول العربية ككل ، حيث ان هذه الدول بقيت مهددة من جانب اسرائيل طوال ٣٥ عاما .

هذه القضية تسببت بازمة دول الخليج المؤيدين للغرب والذين يريدون من كل قلوبهم اقامة تعاون وثيق بين اميركا والخليج ولكنهم لا يجرأون على اعلان ذلك بسبب تصرفات اميركا العدوانية المتزايدة للمصالح العربية .. واهالي الخليج يواجهون اكبر خطر على امنهم وهذا الخطر لا يأتي من الاتحاد السوفيتي وانما من جانب اسرائيل .

العلاقات العربية الاميركية

وقال الدكتور الابراهيم ان العلاقات العربية الاميركية بلغت حدا كبيرا من السوء ولكنها لم تبلغ بعد مرحلة عدم العودة او التحول الى علاقات احسن . ولكن اذا كنا نريد بلوغ المرحلة الاخيرة فيجب ان تقوم بتلبية الشروط التالية :

اولا : يجب على الولايات المتحدة ان تجد وسيلة لجعل الاخرين يصدقون انها قلقة بشان الشعب الفلسطيني وحقوقهم المشروعة والاساسية ، وقال الابراهيم ان هذا الشرط اهم الشروط واذا تحقق فانه سيكون هناك امل للتفاهم بشان كافة القضايا السياسية والعسكرية والاقتصادية .

ثانيا : ينبغي على الولايات المتحدة ان تشكل جبهة مع حلفائها الاوروبيين فيما يتعلق بايجاد حل لمشكلة الضفة الغربية والقدس . وتابع الابراهيم قائلا : في رايي ، من اجل التوصل الى حل ، فانه لن تكون هناك حاجة لايجاد سياسات جديدة .

ثالثا : الولايات المتحدة يجب ان تظهر فورا وبشكل واضح احترامها للحقوق الوطنية والانسانية للشعب العربي كما انه يجب ان تظهر لهم انها تسعى لامتصاص احقادهم وثورتهم .

اميركا فهم الشعب العربي بشكل

وقال الدكتور الابراهيم ، انه بالاضافة الى ذلك يجب ان نحاول صحيح ووضع حد للدعايات والاراء الخاطئة التي يعملها الاميركيون عن العرب وحضارتهم .

رسالة القاهرة

مصر تزرع البترول في رمال الصحراء

عائلة نباتية تضم ٢٠٠٠ نوع لإنتاج المواد البترولية

القاهرة — مكتب «القبس»

يجري عدد من العلماء والباحثين المصريين ، تجربة جديدة ، لاستزراع الصحراء بنباتات خاصة ، لانتاج مواد بترولية . هؤلاء العلماء قالوا ان هذه التجربة تهدف الى زيادة معدلات انتاج هذه المواد ، لمواجهة نقص شديد ، سيواجه العالم ، في المصادر التقليدية للطاقة ، بسبب نضوب الكثير من هذه المصادر من جهة ، وزيادة الاستهلاك من ناحية اخرى .

وقد التقت « القبس » باصحاب التجربة ، حيث اوضحوا انها سوف تركز على اراضي الصحراء ، التي تمثل ٩٦ بالمائة من مساحة مصر . كما اكدوا وجود حوالي ٢٠٠٠ نوع من النباتات الصحراوية ، التي تنتج الطاقة وان الظروف المناخية مناسبة لنمو هذه النباتات ، سواء في مصر ، او في غيرها من الدول العربية .

اصحاب هذه التجربة هم د. محمود منير ، وكيل معهد الصحراء ، ود. محمد يحيى دراز ، رئيس وحدة الكثبان الرملية بالمعهد ، ود. وليم عوض ، الاستاذ بكلية النبات ، بجامعة عين شمس

تدرس ازمة الطاقة

في حديثه ، استعرض د. منير ، تطور ازمة الطاقة العالمية ، فقال انها بدأت ، في اعقاب حرب اكتوبر ١٩٧٣ ، نتيجة لاحكام الحظر العربي ، على تصدير البترول الى دول المعسكر الغربي الصناعية ، مما اضاف الى قضية الطاقة بعدا سياسيا ، الى جانب كونها عنصرا اقتصاديا مهما ، في عالم ما بعد الحرب العالمية الثانية .

واضاف ان اسعار البترول اخذت ترتفع ، منذ ذلك الحين ، تبعا لما تحدده منظمة الدول المصدرة للنفط « اوبيك » ، مما ادى الى زيادة عائدات هذه الدول ، التي اخذت تتسابق في زيادة معدلات انتاجها . وفي ظاهر الامر ، كانت السوق العالمية قادرة على استيعاب هذا الانتاج الكبير ، مما جعل الدول المنتجة تطمئن الى استمرار الطلب على هذه المعدلات العالية ، وتتبنى خططا طموحة للتنمية .

في الوقت نفسه — قال — كانت الدول الصناعية ، بما لديها من قاعدة علمية ، تكلف على التخطيط لضمان عدم تكرار هذه الازمة مرة اخرى ، عن طريق ترشيد استهلاك الطاقة ، والتوسع في استخدام المصادر البديلة ، حتى اصبحت هي ذاتها الان دولا مصدرة لتكنولوجيا المصادر البديلة للطاقة . فضلا عن انها تمكنت من خفض معدلات الاستهلاك من البنزين والسولار ، في حين لم تتنبه الدول المصدرة الى المتغيرات العالمية ، سريعة الايقاع ، من جعلها فجأة في مواجهة حقائق جديدة ، اهمها تقلص الطلب على البترول ، وارتفاع معدلات الاحتياطي العالمي ، مما ادى الى تراجع الاسعار .

وقد استفاد العديد من الدول ، من هذا الدرس ، فاصبح يسمى لمواكبة التطور العلمي ، واعتماد التكنولوجيا في ايجاد مصادر بديلة للطاقة التقليدية .

واشار وكيل معهد الصحراء ، الى ان هناك عدة طرق للحصول على الوقود السائل . وهذه الطرق معروفة دوليا . وضرب مثلا بتجربة البرازيل في استخدام الكحول « الايثانول » لتوليد الطاقة ، وتجربة نيراسكا في استغلال الغابات وتحويل نباتاتها الى وقود سائل . لكنه ذكر ان مصر لا يمكنها تطبيق تجربة البرازيل او نيراسكا ، بسبب الظروف المناخية المختلفة ، وعدم كفاية معدلات الامطار ، ولذلك تركزت التجربة المصرية على استغلال النباتات الصحراوية لتوليد وقود سائل ، واستزراع الصحراء ، التي تمثل ٩٦ بالمائة من مساحة مصر ، دون المساس بارض الوادي الخصبة .

عائلة نباتية كاملة

وتحدث د. وليم عوض عن هذه النباتات الصحراوية ، فقال ان من حسن الحظ ، ان هناك عائلة كاملة ، من النباتات الصحراوية ، تضم حوالي الفي نوع ، تنتج الطاقة ، عن طريق عملية التمثيل الضوئي ، وتحول المواد الى « هيدروكربونات » . وهذه العائلة النباتية ، تسمى «يوفوربيا آسكلبياديسيا» وهذه المواد الهيدروكربونية ، التي تفرزها تلك العائلة ، يمكن استخلاصها من الذبيات ، حيث يؤدي ذلك الى انتاج مركبات بترولية .

ويرى د. وليم ان الظروف المناخية للصحارى المصرية والعربية بشكل عام ، مناسبة لنمو هذه النباتات .

وقال انه تم اختيار نوعين نباتيين محليين ، اضافة الى ستة انواع اخرى ، ادخلت مؤخرا لدراسة وتقدير المحتوى الهيدروكربوني ، فضلا عن عمليات الاكثار البذري والخضري لهذه النباتات . وقد تراوح المحتوى الهيدروكربوني لهذه النباتات ، بين ٨٠ ، ٤٨ر٨٨ بالمائة من المستخلص الذائب لهذه النباتات .

واضاف : انه تم اختيار احد الانواع التي تتميز بارتفاع محتواها من المواد الهيدروكربونية « يوفوربيا — موريتانيكا » لدراسة مدى تاثر المكونات الشبيهة بالبترول ، عند ري هذه النباتات بتخفيفات مختلفة من ماء البحر . واوضحت النتائج ارتفاع المحتوى الهيدروكربوني لهذه النباتات باستخدام تخفيف يصل الى ١ : ١ من ماء البحر .

واشار الى ان التجربة الاميركية — التي سبقت التجربة المصرية بعامين — للباحث الاميركي « ملفن كلفن » في كاليفورنيا على النباتات الصحراوية ، كانت نقطة بداية للابحاث المصرية حول هذا المشروع ، والتي اكدها الباحثون المصريون على صفات هذه النباتات الصحراوية ، و كيفية تميزها بعدة مميزات ، منها انها تعيش على قليل من الماء ، وتنمو في درجة ملوحة عالية . اي انه يمكن ريها بمياه البحر المالحة . كما انها تنمو ايضا بمساعدة المياه الجوفية وهي موجودة في باطن الارض المصرية بكثرة ومعظمها به نسبة عالية من الملوحة ، لا يمكن استخدامها في الزراعات التقليدية .

نبات متوفر عربيا

ويقول د. دراز ان هذا النوع من النبات ، الذي اجرينا عليه ابحاثنا من النوع المستديم . وهو عبارة عن اشجار متوسطة الحجم ، نموها سريع ، يصل طولها الى متر ونصف ، خلال سنة واحدة . ناخذ منها اجزاء ، ثم يتجدد نموها مرة اخرى ، ولا تحتاج الى رعاية كبيرة ، وتقاوم الامراض وتكاثر بسهولة ..

واكد د. دراز ان هذا النوع من النبات الى جانب انه متوفر في مصر ، فانه متوفر ايضا في السعودية ، واغلب البلاد العربية ، ذات الطبيعة الصحراوية .. ويعالج البترول الناتج عنها معالجة عادية مثل البترول الخام تماما .. ومن المنتظر ان ينتج الفدان الواحد ٢٠ برميل زيت خام سنويا ، يبلغ سعر البرميل منها ٢٠ دولارا .

واشار الى ان هناك املا كبيرا في تحسين هذه النوعية من النباتات ، خصوصا وانها نباتات برية ، لم يحدث لها انتخاب طبيعي او تحسين نوعي . كما انها محلية ومتاقلمة مع الظروف المناخية ، وان كانت التجربة المصرية لم تغفل مقارنة الانواع المحلية بانواع اخرى مستوردة من العائلة نفسها ، مثل « يوفوربيا لاسبرس » التي اجريت عليها التجربة الاميركية .

واكد د. دراز في نهاية حديثه ، ان الانواع المحلية قد اثبتت تفوقها ، سواء في انتاج المحصول الكلي ، او في النسبة المئوية للمواد الشبيهة ببدائل البترول . وتهدف الابحاث الى تحسين انتاجية الانواع المحلية ، سواء بالانتخاب داخل النباتات ، او باستخدام المحسنات الزراعية ، وطرق الاستخدام الامثل للانتاج .

● د. محمود منير

● د. وليم عوض

● د. محمد دراز

العالم

أبعاد المصالحة المحتملة بين الصين والاتحاد السوفيتي

ثمة مراقبون لشؤون السياسة الدولية يعتقدون ، منذ سنوات ، ان العلاقات بين السوفيت والصينيين محكوم عليها بالتحسن ، وكان هؤلاء يراهنون على هذا التحسن قبل أن يبدأ سباق التقارب او بالاحرى التحاور في الاونة الاخيرة . فبالرغم من كون الاتحاد السوفيتي والصين الشعبية قد استفادا كلاهما ، ولو بصورة مختلفة، من « نزاعهما » الطويل ، غير انهما ادركا فداحة الثمن الناجم عن القطيعة بينهما . بالنسبة الى موسكو ، يتيح الخلاف الصيني — السوفيتي امام الولايات المتحدة فرصة لعب « الورقة الصينية » بشكل متواصل ويعزز موقع الصين التفاوضي مع واشنطن . لكن أميركا لم تقم في المقابل علاقات طبيعية مع هانوي ، مراعاة لبكين ، ولم تعتمد في النهاية أية سياسة واضحة بشأن الهند الصينية . فاستفاد السوفيت من هذا التردد ليوسعوا وجودهم العسكري في هذه المنطقة من العالم .

أما بالنسبة للصين ، فقد كلفتها خلافاتها مع موسكو تحمل تقدم سوفيتي في جنوب شرقي اسيا . لكن النزاع الصيني — السوفيتي كان بالمقابل مفيدا لها بمقدار ما مكنها من الحصول على معاملة تفضيلية من الولايات المتحدة ومن اكتساب وضع الدولة الاكثر رعاية.

من هنا ، يرى المراقبون المشار اليهم أن السوفيت والصينيين ، الاذكياء ، سيعون يوما ما المنفعة التي سيجنونها من تحسين علاقاتهما لان من شأن هذا التحسين تقليل تكاليف الوضع الراهن وزيادة مكاسبه ، وأن الاحداث التي نشهدها اليوم تدل على حصول مثل هذا الوعي ، الذي ليس بالضرورة سلبيا بالنسبة الى الغرب . اذ يعتقد اصحاب هذا الراي انه اذا طبقت على العلاقات الثنائية بين الولايات المتحدة والاتحاد السوفيتي والصين نظرية « اللعبة المثلثة الاطراف » ، فسيتضح أن هذه اللعبة هي على الارجح افضل حل لكل من الدول الثلاث بمقدار ما يمارس كل تحسن بين اثنين من الاطراف الثلاثة تاثيرا توازنيا ويفيد في النهاية الطرف الثالث.

غير أن مراقبين اخرين يعتقدون بأن التقارب الصيني — السوفيتي ينطوي على خطر يهدد العالم الغربي خصوصا أن الصين والاتحاد السوفيتي أمتنعا حتى الان ، ورغم خلافهما ، من حشد اعداد كبيرة من قواتهما العسكرية على حدودهما المشتركة . وعلى هذا المنخوف ، يرد انصار وجهة النظر الاولى بانه اذا تحسنت العلاقات الى درجة اتاحت قيام مفاوضات ثنائية جدية داخل الثالوث المذكور ، فان بامكان الولايات المتحدة والاتحاد السوفيتي أن يناقشا خفض الترسانة النووية في أوروبا بينما يكون التفاوض جاريا في آن واحد بين موسكو وبكين . حينئذ يمكن أن يبرم اتفاق يقضي بسحب ٢٠٠ صاروخ « اس اس ٢٠ » الى ما وراء الاورال مثلا دون أن يستتبع ذلك اعادة نصبها باتجاه الصين . واذا كانت مثل هذه التسوية ممكنة ، فقد يبرز حل بناء بالنسبة للسلام في أوروبا .

من جهة اخرى ، يستند المبشرون « بحتمية » التقارب الصيني — السوفيتي الى موقف مبدئي في تفسير القطيعة بين هاتين الدولتين، لجهة اعتبارها قطيعة ظرفية مبنية على صراع بين الاشخاص اكثر منها على خلافات عقائدية .

فعند قيام جمهورية الصين الشعبية ، عام ١٩٤٩ ، كان القادة الصينيون يعلمون أن الولايات المتحدة وقسما كبيرا من العالم الغربي وخصوصا بريطانيا ، هي في عداد خصومهم الاساسيين . وهذا ما حثهم على التوجه نحو الاتحاد السوفيتي . وما حمل الزعيم الراحل ماوتسي تونغ على زيارة الاتحاد السوفيتي حيث بقي طوال شهرين يفاوض بشأن عقد معاهدة تحالف مع ستالين ، الذي لم يكن من جهته متحمسا للفكرة . من هنا ، فان الظروف التي وقعت فيها المعاهدة قد عرضت للخطر ، منذ البداية ، مستقبل العلاقات الصينية — السوفيتية . فالعالم لاحظ بهذه المناسبة أن الروس قلما كانوا مهتمين بالصينيين وأن هؤلاء اضطروا لاستجداء عقد المعاهدة ، الامر الذي جرح كبرياء ماو . وبعد موت ستالين ، في ١٩٥٣ ، وجد الصينيون خلفاء اقل شأنا منه واكثر توجها نحو التعاون مع الولايات المتحدة . كل ذلك ساهم في احداث قطيعة ١٩٥٦ — ١٩٥٧ . انطلاقا من هذا التفسير ، يعتبر اصحابه أن القطيعة عائدة الى الاشخاص والظروف وهي غير ناتجة عن ظاهرات تاريخية محتومة . واليوم ، مع تبدل الاشخاص والظروف ، بدأت تباشير تحسن العلاقات بين البلدين بالظهور . فعندما ينتقد دينغ هسياوبينغ رجل الصين القوي ، نزعة السيطرة لدى الدولتين العظميين ، ويتقبل بترحاب اقتراحات الانفتاح المقدمة من موسكو ، فانه يعبر بذلك عن براغماتية جديدة وعن رغبة في تخفيف التوترات مع الاتحاد السوفيتي والمساواة لاول مرة بين هذا الاخير وبين الولايات المتحدة ، بعد أن كانت المآخذ والانتقادات الموجهة الى الجبارين على جانب كبير من التفاوت .

من جهة اخرى ، يعتقد هؤلاء المراقبون أن الصين قد تساعد الاتحاد السوفيتي على ايجاد مخرج مشرف للانسحاب من افغانستان. ذلك ان الصين تساعد حاليا باكستان التي تدعم بدورها الثوار الافغان ، وما دام هذا الوضع مستمرا ، فان السوفيت لن يغادروا افغانستان خشية أن يسبب ذلك سقوط حكومة كابول . لكن ، اذا استطاعوا التفاهم مع الصينيين حتى يوقف هؤلاء او يخففوا دعمهم لباكستان ، فان الثوار سيعانون من نقص في السلاح والعتاد ، الامر الذي قد يحمل الروس على تقليص وجودهم العسكري ويسهل قيام حكومة ائتلافية في كابول .

وفي مجال تفسير الجواب السلبي الذي اعطاه دينغ هسياو بينغ على اقتراح الرئيس ريغن باقامة تعاون استراتيجي بين البلدين ، يعتبر المراقبون انفسهم أن موقف بكين هذا هو خير دليل على التوجه الدبلوماسي الجديد لبكين التي تسعى الى نوع من الاستقلالية والموازنة بين واشنطن وموسكو ، وأن هذا التوجه سيستمر لان بكين تحقق تحولا حقيقيا تمثل اخيرا في ثلاثة أمور : ازالة صورة خادمة الامبريالية الاميركية التي كانت مكونة عنها في العالم الثالث ، وتحسين علاقاتها مع موسكو الى حد الحفاظ على نوع من تساوي البعد بين الجبارين ، واستعادة شيء من النفوذ والاعتبار وسط البلدان النامية . وهذا الهدف الاخير هو الذي يفسر الرحلة الطويلة ، لمدة شهر كامل ، التي زار خلالها رئيس الوزراء زهاو زيانغ عشر دول افريقية « غير منحازة » في مطلع العام الحالي . باختصار ، لقد اعتمدت القيادة الصينية الحالية التسوية التالية :

عدم رفض العلاقات الصينية — الاميركية بل مواصلتها ، انما مع السعي وراء علاقات افضل مع الاتحاد السوفيتي لان ذلك يصب في مصلحة الصين نفسها . لكن الصينيين لا ينظرون الى التقارب الصيني — السوفيتي كوسيلة للحصول على المزيد من التنازلات الاميركية فحسب ، لان هذه النظرة ستنفر الاميركيين وتريبهم وهذا ما لا يريده الصينيون عبثا . لذلك ، فهم يواظبون على اتصالاتهم الرفيعة المستوى مع الادارة الاميركية ، رغم فترة التوتر الاخيرة بسبب مبيعات الاسلحة لتايوان والنزاعات حول تجارة النسيج ومنح بطلة الصين في كرة المضرب حق اللجوء السياسي الى الولايات المتحدة . بالمقابل ، لا ينساق الصينيون بتسرع وراء رغبتهم في تحسين العلاقات مع السوفيت ، وهم يشاركون في الحوار بتأن وتحفظ وحذر .

موقف

... وعرب أميركا اللاتينية أيضا !

حديث المغترب العربي البرازيلي « لوكالة الانباء الكويتية » عن أوضاع الجالية العربية هناك ، هو جزء من الحقيقة .

هذا العربي المغترب منذ عشرات السنين ، والذي استقال من عمله كمدير لاكبر شركة تلفزيونية هناك ، واسس صحيفة باسم « القدس » عقب الغزو الاسرائيلي لبنان ، قال أن الجالية العربية في البرازيل هي جالية كبيرة احتل افرادها مراكز سياسية واقتصادية مهمة ، ولكن ليس لهذه الجالية أي دور سياسي مؤثر في البرازيل .

الحقيقة أن الجاليات العربية في دول اميركا اللاتينية هي اكبر الجاليات عددا ، ولكن للاسف « كثرة وقلة بركة » فليس لهذه الجاليات ، التي تبوأ بعض افرادها مراكز حساسة مهمة ، أي تاثير عملي وفعلي وخصوصا بالنسبة لمواقف دول اميركا اللاتينية من القضايا العربية .

هم ، أي المغتربين العرب ، يشكلون طبقة تسعى الى الثراء والى استقلال الوطنيين من سكان البلاد الاصليين ، ولا يهمهم سوى المكاسب الشخصية الذاتية . حتى أن بعضهم غير اسمه من اسم عربي الى اسم برازيلي ، كذلك اللبناني الجاعي الذي اطلق على نفسه اسم « ميشيال » بدل اسمه الاصلي وهو «محمود» ، وهم يدعونه باسم « مايك » !

هذه احدى الحقائق ، والحقيقة الاخرى ، تتعلق بالبعثات الدبلوماسية العربية ، حيث معظم السفراء العرب ومن يساعدهم في السفارات والقنصليات المنتشرة هنا وهناك ، ليس لهم علاقة بأجهزة الاعلام ، ولا بالهيئات السياسية المهتمة بالقضايا العربية وحتى بعضهم يفتقر الى نشرة او مجلة أو جريدة أو صورة لاحدى المعالم العربية ، وكل ما يعرفونه هو حفلات « الكوكتيل » بالمناسبات ، والحديث عن الطعام الشرقي « والمكبة الكتية » و « التبولة » .

مقابل ذلك ، ترى الدوائر الصهيونية ، ورجال الاعمال اليهود، لا يتركون مناسبة الا ويحاولون استغلالها وتسخيرها لخدمة اسرائيل والطعن بالعرب .

وفي الختام يأتيك من يتحدث عن الانجازات العربية في اميركا اللاتينية ، ويوهمك انه فتح الاندلس !

محمد كعوش

غرانادا

اغتيال رئيس الوزراء السابق و ٥ من وزرائه بانقلاب عسكري

غرانادا — الوكالات — أعلن راديو غرانادا ان رئيس الوزراء موريس بيشوب الذي كان رهن الاقامة الجبرية منذ ٥ من وزرائه قد لقوا مصرعهم على يد اشخاص الجنود ، وان الجيش سيتولى على الحكم في تلك الجزيرة الواقعة في البحر الكاريبي .

وقال ناطق باسم الجيش من راديو « غرانادا » الحرة الرسمي ان ارادة الشعب الثورية التي كان نفسها بيشوب قد حلت وان البلاد يحكمها الان مجلس عسكري ، برئاسة قائد الجيش الجنرال هيدسون اوستن.

يذكر الناطق شيئا عن نائب رئيس الوزراء برنارد كورد الذي دبر انقلابا الاسبوع الماضي ضد بيشوب واضعه رهن الاعتقال المنزلي .

وقد اطلق الجنود النار على بيشوب وحلفائه عندما عصفت تظاهرة شعبية قدرها حوالي ثلاثة الاف شخص بمقر بيشوب لتحريره من الاقامة الجبرية.

من جهة قالت هيئة الاذاعة الكاريبية التي يرأسها « بريادوس » ان قوات حفظ السلام الاقليمية موالية لنائب رئيس الوزراء وزير المالية في غرانادا برنارد كورد اطلقت النار على المتظاهرة التي تحررت من بيشوب وقتلت ما لا يقل عن ١١ شخصا في العملية .

واشار الناطق الى ان الجيش قد فرض حظرا للتجول مدته ٢٤ ساعة وحذر من أنه سيتم اطلاق النار على كل شخص يخالف هذا القرار .

واضاف بانه سيتم اغلاق جميع المدارس والمؤسسات التجارية ما عدا

● ..بشوب (أب — راديو)

تلك التي تعتبر حيوية بالنسبة للدولة لحين اشعار اخر .

وقد عرف من بين القتلى وزير الخارجية السابق يونيسون وايشان والسيدة جاكلين كرفت وزيرة التربية السابقة ، ونوريس بين وزير الاسكان السابق . وكانوا قد استقالوا جميعا احتجاجا على احتجاز رئيس الوزراء.

● في وقت لاحق وصف توم ادامس رئيس وزراء بأربادوس الحكام الجدد لغرانادا بأنهم « قطة مقنعون » . واضاف بانه شعر بالذعر (ازاء عمليات القتل الوحشية والشريرة) .

● مايكل مانلي زعيم حزب العمل المعارض في جامايكا قال ان قتل بيشوب هو « خيانة لامال الشعب العادي في منطقتنا » .

الاسلحة الاستراتيجية :

برلين الشرقية : اجتماع استثنائي لوزراء دفاع حلف وارسو للرد على خطط الاطلسي لنشر صواريخ أميركية في أوروبا

برلين الشرقية — الوكالات — عقد وزراء دفاع دول حلف وارسو مؤتمرا استثنائيا هنا أمس لبحث خطط حلف شمال الاطلسي نشر صواريخ نووية اميركية جديدة في أوروبا الغربية في فصل الشتاء .

ولم تذكر وكالة الانباء الالمانية الشرقية « ادن » مزيدا من التفصيلات حول المؤتمر باستثناء القول انه برئاسة وزير الدفاع الالماني الشرقي الجنرال هانز هوفمان وسيستمر يوما واحدا ، وان مصادر دبلوماسية في القطاع الغربي من برلين قالت ان وزراء دفاع حلف وارسو سيبحثون « الاجراءات المضادة» ردا على نشر صواريخ كروز وبيرشنغ ٢ في أوروبا في حالة فشل مفاوضات نزع السلاح في جنيف .

وكان مسؤول سوفيتي قد حذر اخيرا من انه اذا نفذ الغرب هذه الخطط فان الاتحاد السوفيتي سينشر صواريخ تستطيع ضرب الولايات المتحدة في اقل من ١٠ دقائق .

تحذير

في بون حذر وزير الدفاع الالماني الغربي مانفريد فورنر في « كتاب ابيض » لعام ١٩٨٣ من تفوق عسكري للكتلة الشرقية .

واعرب فورنر أمام عدد كبير من الصحافيين الالمان والاجانب عن قلق بون العميق من جراء التزايد المضطرد الذي شهدته في السنوات الاخيرة قوات حلف وارسو في المجالين التقليدي والنووي .

وقال ان هذا التزايد يفوق بكثير ما يتطلبه الدفاع في بلدان الكتلة الشرقية فالاسلحة العادية ارتفع عدد مختلف انواعها وخاصة الدبابات والمدرعات والطائرات المقاتلة بلغت ١٢٠٠٠ طائرة مقابل ١١٢٧٠ في خلف شمال الاطلسي.

واشار وزير الدفاع الالماني الى أن عدد وحدات جيوش الكتلة الشرقية ارتفع منذ عام ١٩٧٠ الى ٢٥٣ فرقة أي بزيادة ٢٥ فرقة عما كان عليه في حين أن عدد جيوش الدول الاعضاء في حلف شمال الاطلسي لم يبلغ خلال الفترة نفسها سوى ١١٧ فرقة أي بزيادة ٦ وحدات فقط .

البرازيل تشتري « صقر السماء » من اسرائيل

قال نوربرتو بروم الناطق باسم سلاح الجوي البرازيلي أن البحرية والسلاح الجوي سيمارسان ضغوطا على الرئيس البرازيلي لشراء ٨ أو ١٠ طائرات مقاتلة من نوع « سكاي هوك » « صقر السماء » من اسرائيل على الارجح. واوضح الناطق : اننا بحاجة الى ٨ او ١٠ طائرات ونحن ندرس عروضا من اسرائيل واستراليا .

وقال ان الدراسات ستقدم خلال اسبوعين للرئيس البرازيلي .واوضحت مصادر أن اسرائيل قدمت ارخص عروض وانها طلبت ١١ مليون دولار للطائرة الواحدة . وكان وزير الدفاع البرازيلي دبليو جارديم قد ذهب بهذا النوع من الطائرات اثناء الحرب فوكلاند .

بولندا :

فاليسا : دانوتا ذاهبة لاوسلو

نقلت صحيفة نرويجية عن ليخ فاليسا زعيم نقابة « التضامن » المنحلة قوله انه لن يذهب الى النرويج لتسلم جائزة نوبل التي منحت له والتي من المقرر أن تقدم في ١٠ ديسمبر المقبل . وذكر في المقابلة التي اجريت معه في غدانسك أن زوجته دانوتا ربما تمكنت من الذهاب الى اوسلو ، الا انه قال انه لم يتخذ قرارا بهذا الشأن .

واضاف : انني ارغب بالذهاب الى اوسلو بنفسي غير أن الوضع في بلادي صعب جدا بحيث سيكون من الخطأ بالنسبة لي ان اذهب الان ، كما يجب علي ان اضع في حساباتي رد فعل السلطات البولندية .

قبرص :

انقرة ضد « الدولة التركية »

اجتمع الرئيس التركي كنعان ايفرين في انقرة أمس مع رئيس وزراء الادارة التركية القبرصية التي نصبت نفسها في الجزء التركي من الجزيرة في محاولة لاقناع مصطفى كاغاتاي للعدول عن قرار باعلان دولة تركية مستقلة في قبرص .

وذكرت الصحف التركية أمس أن انقرة تعارض اعلان القرار . ويقول دبلوماسيون غربيون أن من شأن مثل هذه الخطوة أن تفرق المتوسط في أزمة اخرى على غرار الازمة اللبنانية .

بيان صيني بريطاني ودي حول هونغ كونغ

أنهت بريطانيا والصين الجولة الخامسة من محادثاتهما حول مستقبل هونغ كونغ امس واصدر الجانبان بيانا لوحظ انه ينطوي على ود أكثر مما حملته البيانات والمحادثات السابقة حول مستقبل المستعمرة البريطانية .

والتزاما بالسرية رفض اي من الجانبين كشف النقاب عما دار خلال المفاوضات .

● موجز ●

● المنامة — غادر رئيس وزراء البحرين الشيخ خليفة بن سلمان ال خليفة البحرين الى تونس في زيارة تستمر أربعة أيام .

● لندن — علم هنا ان وزير الدولة البريطاني للشؤون الخارجية ريتشارد لويس سيبدأ في نوفمبر المقبل جولة تشمل مصر والاردن واسرائيل .

● دبلن — استقبل الرئيس الايرلندي باتريك هيلري وزير الخارجية السعودي الامير سعود الفيصل الذي وصل الى ايرلندا قادما من بريطانيا .

● موسكو — وصفت صحيفة (برافدا) اقالة المستشار الاميركي لشؤون الامن القومي وليام كلارك بانها محاولة من الحكومة الاميركية للظهور بمظهر المعتدل في سياستها الخارجية .

● بغداد — غادر نائب رئيس الوزراء اليوغسلافي زبنون دراكان بغداد بعد زيارة استغرقت اسبوعا .

● عمان — ذكرت انباء صحفية هنا أن وكالة انباء الشرق الاوسط المصرية الرسمية قررت فتح مكتب لها في العاصمة الاردنية اعتبارا من اول نوفمبر المقبل.

● الرباط — تنظم السفارة السعودية هنا مع وزارة الاوقاف والشؤون الاسلامية المغربية مسابقة كبرى لحفظ وتجويد القرآن .

من جهة ثانية قررت جمعية المحامين المغاربة مقاطعة الاجتماع المقبل للمكتب الدائم لاتحاد المحامين العرب في دمشق نظرا للظروف السياسية الحالية .

● روما — صادر حرس الجمارك في منطقة توسكانا حافلة محملة بثلاثين صندوقا مليئة بقطع جلدية باهظة الثمن لحساب أحد الاثرياء العرب .

● اثينا — طلب اربعة مواطنين رومانيين حق اللجوء السياسي في اليونان بعدما جردوا من جنسية بلادهم .

الولايات المتحدة

ريغن : الاتحاد السوفيتي يشجع دمشق على ضم أجزاء من الأردن ولبنان لإنشاء "سوريا الكبرى"

لن نسمح لأحد بإغلاق "مضيق هرمز"

واشنطن — الوكالات — شن الرئيس الاميركي رونالد ريغن حملة عنيفة على سوريا واتهمها بانها تشكل « حجر عثرة » امام تحقيق السلام في لبنان ، وحذر ايران من اغلاق مضيق هرمز .

وابلغ ريغن مؤتمرا صحفيا هنا : « ان سوريا تضع العراقيل في سبيل ايجاد حل للازمة اللبنانية وانها تطمع في اقامة سوريا الكبرى وان موسكو تشجعها على ذلك » . وقال « ان ما يدفع دمشق ويساعدها ويشجعها على اقامة سوريا الكبرى على جزء كبير من لبنان وجزء كبير من الاردن وجود ٧ الاف مستشار سوفيتي ومعدات عسكرية سوفيتية متطورة على أراضيها » .

واضاف : « اننا نفعل كل شيء نستطيعه لحث السوريين على التخلي عن أن يكونوا حجر عثرة في العملية عملية المصالحة في لبنان » وقال « انني اعرف ان السوريين يقحمون قدمهم .. ان السوريين تحدثوا منذ سنوات عديدة عن شيء ما يسمى سوريا الكبرى ويعتقدون أن معظم الاردن ومعظم لبنان يجب ان يكونا جزءا منها » .

وذكر ريغن « اعتقد انهم — السوريين — يساهمون في الفوضى والاضطرابات واذا كانوا يفعلون ذلك بهدف انهاكي فانه سيخيب ظنهم » وقال « ليس هناك مجال لان نقف دون مبالاة ونترك سوريا تقضي ما يريده العديد من الناس من سلام ونظام في لبنان » .

وذكر ريغن ان « المارينز » سيبقون في لبنان كجزء من القوة متعددة الجنسيات طالما هناك احتمال جعل مبادرته في الشرق الاوسط حية وعاملة .. وقال : « اننا بصدد الاستمرار في ما نفعله ، اننا سنحاول اكمال خطة اعلنت قبل اكثر من سنة بقليل ». واضاف الرئيس الاميركي انه يدرك المجازفات في لبنان الا ان « المارينز » سيواصلون مهمتهم في اعمال الدورية في مطار بيروت . وسئل عما اذا كان سيسمح لهم باتخاذ مواقع يمكن الدفاع عنها بشكل اكبر رد بقوله : « ان مهمتهم هي محاولة المحافظة على الامن في المطار » وقال انه بحث كافة الحلول التي توفر للمارينز مزيدا من الامن مع عدم الاخلال بالمهمة المنوطة بهم .

واشاد ريغن بالجيش اللبناني ، الا انه قال انه ليس كبيرا بما فيه الكفاية لمعالجة المشاكل التي تواجهه .

وقال ان مبادرته في الشرق الاوسط معلقة على تسوية في لبنان . واضاف انه يعتزم تنفيذ المبادرة رغم رفض الملك حسين الاشتراك في مفاوضات السلام التي دعا اليها . وقال : « اننا سنعمل مع الدول العربية المعتدلة من أجل اقرار السلام مع اسرائيل » .

وعندما عقد أحد الصحافيين مقارنة بين وضع « المارينز » في بيروت والقوات الفرنسية خلال حصار قلعة ديان بيان نو في فيتنام عام ١٩٥٤ رد عليه ريغن قائلا : « ربما في قلعة ديانبيان نو لم يكن لدى الفرنسيين في عرض البحر مدمرة كنيو جيرسي قادرة على الرد » .

تحذير

ووجه ريغن تحذيرا لايران بعدم تنفيذ تهديداتها باغلاق مضيق هرمز .. وقال « انني لا أعتقد ان العالم الحر يمكن ان يقف مكتوف الايدي ويسمح لاي شخص باغلاق مضيق هرمز » . واضاف أن الغرب لن يتحمل أي حصار . وطلب منه القول ان كان يشير الى استخدام القوة اذا حاصرت ايران المضيق فرد بقوله : « هذا مفروك لهم ليتساءلوا عنه » .

واشار الى محادثات نزع السلاح فقال انه يعتقد ان موسكو ستتفاوض في النهاية بشكل جدي في محادثات الصواريخ في جنيف لانها اعترفت بانه مصمم على بدء نشر صواريخ جديدة متوسطة المدى في اوروبا ما لم يتم التوصل الى اتفاق على ازالة جميع مثل هذه الاسلحة هناك .

● عناوين الصحف الاميركية عن مؤتمر ريغن الصحفي (أب — راديو)

ايطاليا

انتقاد أردني للمفاهيم الأوروبية في ندوة "بيومانزو" للحوار

روما — كونا — انتقد مدير الدائرة الاقتصادية في الجمعية العلمية الملكية الاردنية ومستشار ولي عهد الاردن الامير حسن بن طلال السيد بسام الساكت في تصريح ادلى به امس لوكالة الانباء الكويتية المفاهيم الاوروبية التي تبلورت في ندوي الحوار العربي الاوروبي بمدينة ريميني التي اقامها مركز « بيو مانزو » للدراسات في نهاية الاسبوع الماضي .

وقال السيد الساكت : « انني لست مع التوهم بان تقطع اميركا مساعداتها عن اسرائيل نفسها يجب أن نعمل كي تلوح اميركا بها. على الاقل مجرد تلويح في سبيل العدالة والامن وكل المبادىء التي تتحدث عنها اميركا للعالم وعندما تطلب اميركا بحق تحرير المصير لبولندا وافغانستان فيعتقلنا ان من واجبها ذلك ايضا على اخواننا الفلسطينيين » .

وتابع قائلا : « في ندوة ريميني انتقد بعض المتحدثين الاوروبيين العرب لانهم لم يهبوا لنجدة لبنان ابان الغزو ولكنهم تناسوا الثار قبين الجانبين حيث زودت اسرائيل بأسلحة هجومية قاهرة على ضرب الاعماق العربية كما فعلت حين قصفت بغداد على بعد الاف الكيلو مترات ثم يطالبوننا الاعتراف باسرائيل دون تحديد أية اسرائيل منها اسرائيل ٤٨ أم ٦٧ أم اسرائيل التي تحتل حاليا ثلث لبنان » .

واوضح بان « المسألة الرئيسية هي أن مفاهيم ما زالت خاطئة في اوروبا أو غير مكتملة على مختلف المستويات وواجب العرب توضيح وجه اسرائيل العدواني التوسعي كما أن واجب العرب ان لا يلقوا باخطائهم على الغير دائما والعمل على اجراء تغير نوعي في طاقتنا يمكن العرب من الوقوف أمام الاحداث والواقع ويمكنهم من استخدام طاقاتهم بنكساء في سبيل حقوقنا العربية العادلة » .

كوريا :

محذرا كيم ايل سونغ من تكرار انفجار رانغون

شون هوان : سنعاقب كوريا الشمالية

قال الرئيس الكوري الجنوبي شون دو هوان ان بلاده وصلت الى اقصى حدود الصبر وحذر من أنه سيرد بالقوة العسكرية على أي استفزازات في المستقبل من قبل كوريا الشمالية مثلما حدث في رانغون .

وحمل شون في خطاب اذيع بالتلفزيون والاذاعة بعد اعلان رسمي اذيع في كل من واشنطن وسيئول بان الرئيس الاميركي ريغن سيزور سيئول في الفترة ما بين ١٢ الى ١٤ نوفمبر مسؤولية كوريا الشمالية عن انفجار رانغون الذي أودى بحياة عدد من المسؤولين الكوريين الجنوبيين البارزين . وقال شون ان الانفجار الذي كان «يستهدفني» اعده الرئيس الكوري الشمالي كيم ايل سونغ وابنائه ويرقى الى « اعلان الحرب » .

واضاف ان كون الانفجار هو حرب عدوانية لتدمير بقائنا ، فان هذا العدوان يستحق منا أن نرد عليه بالعقاب والانتقام عن خلال ممارسة الحق في الدفاع عن النفس . وقال « انني حذرت تحذيرا شديدا الى كيم ايل سونغ وزمرته باننا وصلنا الى اخر حدود الصبر .. واذا ما تكرر أي استفزازات في المستقبل فسنرد عليه بالقوة المسلحة » .

بريطانيا

حرب الخليج ولبنان والاسلحة الاستراتيجية في محادثات ميتران مع تاتشر

لندن — كونا — وصل الرئيس فرانسوا ميتران الى هنا أمس للاجتماع برئيسة وزراء بريطانيا مارغريت تاتشر حيث يتوقع أن تتركز المباحثات بشكل اكبر على نقاط اتفاق بين البلدين .

وذكر مسؤولون هنا ان المباحثات التي ستستغرق يومين ستتركز على العلاقات بين الشرق والغرب والاقتصاد العالمي والعلاقات الاوروبية وشؤون السوق الاوروبية المشتركة بالاضافة الى العلاقات الثنائية .

وقال مصدر حكومي أن تاتشر التي تبدي اهتماما حيال تسليم فرنسا للعراق خمس طائرات مقاتلة « سوبر اتيندار » تعتزم معرفة نوايا الرئيس الفرنسي ميتران حيال حرب الخليج خلال مباحثاتها معه .

وستبحث تاتشر مع ميتران ايضا الوضع في لبنان حيث يشارك جنود من البلدين في قوة حفظ السلام متعددة الجنسيات فيه .

وقال المصدر الحكومي ان بريطانيا وفرنسا تبديان قلقا حيال الوضع في هذه الدولة العربية التي مزقتها الحرب .

ويتوقع ان يؤكد ميتران الذي يصحبه في هذه الزيارة وزير الدفاع شارل هيرنو لتاتشر انه لن يدعم خطط حلف شمال الاطلسي « ناتو » بنقل ٥٧٢ صاروخا من صواريخ (كروز) و « بيرشنغ ٢ » الاميركية الى اوروبا الغربية بحلول نهاية العام الحالي الا اذا ما توصلت الولايات المتحدة والاتحاد السوفيتي الى اتفاقية في محادثات جنيف للحد من التسلح .

ولما كانت تاتشر معروفة بدعمها لهذه الخطط فان الطرفين يشعران بانهما لن يتوصلا الى اتفاق على مستوى عال .

وتبنى الجانبان نهجا قاسيا تجاه موسكو لكنهما على الرغم من ذلك حاولا المحافظة على حوار بينهما وبين السوفيت .

وسيبحث الجانبان مشاكل العالم الاقتصادية بما فيها القلق الذي يبديانه حيال أسعار الفائدة الاميركية المرتفعة وما يشتكي منه الاوروبيون من تحرك الرئيس الاميركي رونالد ريغن حيال منهج حماية الانتاج الوطني الاميركي.

كما سينظر ميتران وتاتشر في قضايا مالية جادة في السوق الاوروبية المشتركة المؤلفة من ١٠ اعضاء وذلك استعدادا لقمة السوق التي ستعقد في اثينا في الخامس من ديسمبر المقبل لمدة يومين .

حكومة تاتشر منقسمة

انقسمت حكومة مارغريت تاتشر على نفسها وفشلت في حل الخلافات حول خفض النفقات الحكومية في ميزانية العام المقبل .

وشكلت تاتشر لجنة وزارية في محاولة للتوصل الى اتفاق لاقتطاع اكثر من مليار دولار كما يطلب نيغيل لوسون وزير الخزانة البريطاني .

موسكو : لا أمل بالاتفاق مع أميركا في جنيف

قال يولي كيشنسكي رئيس المفاوضين السوفيت في محادثات جنيف أن موسكو مستعدة للاستمرار في المفاوضات مع الولايات المتحدة طالما كان ذلك ضروريا « غير انه اوضح انه لا يرى ان هناك أي فرصة للتوصل الى اتفاق مع اميركا بشأن محادثات جنيف الخاصة بتحديد الاسلحة الاستراتيجية .

وكان مسؤول أميركي قد ابلغ الكونغرس بان واشنطن لا تعرف ما اذا كانت موسكو ستقطع محادثات جنيف اذا نشر الاميركيون صواريخ نووية جديدة في أوروبا الغربية .

وفي الوقت الذي ذكر فيه ان الجيش الاميركي في شتوتغارت بعكف على تفكيك الصواريخ النووية الاميركية القديمة في المانيا الغربية بهدف التمهيد لنصب صواريخ حديثة جديدة ، خرج الوف من الطلبة الالمان الغربيين من صفوفهم وقطعوا دراستهم في الكليات والمدارس للتظاهر ضد نشر صواريخ اميركية جديدة في اراضيهم « الاسوشيتدبرس » نقلت عن مصادر في المانيا الغربية قولها أن الجيش هناك يستعد لنشر صواريخ بيرشنغ وكروز في المانيا ، غير أن مسؤولا قال أن هذه الاستعدادات تعني انه لا يمكن التراجع عن هذه الخطوة .

بائع أسرار صواريخ أميركية لبولندا في خطر

سان فرانسيسكو — رويتر — يعتقد خبير الالكترونيات جيمس هاربر المتهم ببيع اسرار صواريخ اميركية الى بولندا مقابل أكثر من ٢٥٠,٠٠٠ دولار انه في خطر من عملاء اجانب طبقا لمحاميه .

وسئل المحامي وليام دوغرتي عما اذا تلقى السيد هاربر تهديدات فقال « لا تعليق » .

واتخذت اجراءات أمنية مشددة عندما مثل السيد هاربر (٤٩ عاما) الذي بدا عليه التعب مرتين امس الاول أمام قاضي تحقيق اتحادي في سان فرانسيسكو .

وقال المحامي انه نصح السيد هاربر بالتعاون الكلي مع الحكومة الاميركية من أجل الحكم .

من آمن بي وان مات فسيحيا
كمال جريس عيد سلامه من الزبابدة وضاحيتها
ينعي بمزيد الحزن والأسى وفاة شقيقته المرحومة
مريم جريس عيد سلامه « أم غانم »
« في قرية الزبابدة »
زوجة يوسف حبيب يوسف
تقبل التعازي في منزل شقيقها كمال جريس الكائن في الرشيشية بجانب جسر السالمية - مقابل بقالة عبد الله السالم عمارة عبد الله السعد ثاني شقة ، ولمدة ثلاثة أيام .
« لا أراكم الله مكروها بعزيز »

اشتباكات متقطعة في بيروت
جرح مظلي فرنسي بمسمار

● افراد من المارينز يجربون اطلاق صواريخ مضادة للدبابات (أ.ب راديو)

استمرت الاشتباكات المتقطعة في الضواحي الجنوبية من بيروت بعد انهيار محادثات الحوار الوطني فيما استأنفت اللجنة الامنية اجتماعات لبحث اسباب وخلفيات التفجيرات على مختلف المحاور .

راديو بيروت الرسمي قال ان قنبلة محشوة بالمسامير من صنع محلي انفجرت لدى مرور شاحنة فرنسية تقل عددا من المظليين الفرنسيين العاملين ضمن القوة متعددة الجنسيات على جسر فؤاد شهاب مما ادى الى اصابة احدهم بجروح .

واضاف ان دركيا لبنانيا قتل واصيب جندي من الجيش بجروح في اشتباكات بالاسلحة الرشاشة جرت بين الجيش ومسلحين من حركة « أمل » في الضاحية الجنوبية ، والقى مسؤول في الحركة مسؤولية الاشتباكات التي اسفرت عن مقتل ٣ اشخاص وجرح اخرين على « الجبهة اللبنانية » .

وقال ان الهدف من هذه الاشتباكات هو الحيلولة دون اقامة حوار بين الطوائف اللبنانية المختلفة . وفي سوق الغرب سقطت عدة قذائف في المنطقة حيث توجد مواقع للجيش في مواجهة مقاتلين من الحزب التقدمي .

في الوقت نفسه بحثت لجنة الترتيبات الامنية في اجتماع عقدته في مبنى بنك طراد بين بلدتي كفرشيما والشويفات في اسباب الاشتباكات ووضع حد لها . واجرى اعضاء اللجنة اتصالات مع المعنيين لتطويق الانتهاكات لوقف اطلاق النار بالرغم من التوصل صباح أمس لاتفاق جديد لوقف القتال .

وبحثت اللجنة ايضا تحديد مواقع تمركز المراقبين الحياديين للاشراف على وقف اطلاق النار والمهام التي ستوكل اليهم .

اسرائيل تتوقع « كارثة » بسبب الاسطول السادس

قال ناطق باسم شركة الخطوط الجوية الاسرائيلية « العال » ان طائرات حربية تابعة للاسطول السادس شوهدت داخل الخطوط الجوية المدنية فوق شرق المتوسط .

وأوضح ان سلطات الملاحة الجوية الاسرائيلية تتوقع حدوث « كارثة » . غير انه نفى نبأ ذكرته صحيفة (هآرتز) قالت فيه ان طائرة ركاب مدنية اسرائيلية كادت تصطدم مع مقاتلة أميركية في الاسبوع الماضي على بعد ١٣٥ كيلومترا من الساحل الاسرائيلي .

بيغن يترك الكنيست خلال أيام

قال آم.جي.نورنبيرغ وهو صحافي أميركي اتصل هاتفيا بمناحيم بيغن ان صحة رئيس الوزراء الاسرائيلي تحسنت وانه يعتزم ترك مقعده في الكنيست خلال أيام حتى يتفرغ لكتابة مذكراته . ونشرت صحيفة « يديعوت احرونوت » أمس ما قاله لها نورنبيرغ عن محادثته مع بيغن الذي أوضح له انه لم يحلق ذقنه منذ أسابيع لاخفاء التهاب جلدي وانه سينتقل قريبا من مقر رئاسة الحكومة الى شقة بوسط مدينة القدس .

قنبلة

قال راديو اسرائيل ان قنبلة يدوية القاها الفدائيون الفلسطينيون على سيارة اسرائيلية في القدس لم تؤد الى وقوع اصابات في صفوف الاسرائيليين .

● مقاتلان من « أمل » احدهما مقعد — ي.ب راديو —

اختبار نوايا

واشنطن — كونا — دعا وكيل وزارة الخارجية الاميركية الاسبق جوزيف سيسكو ادارة الرئيس رونالد ريغن الى « اختبار » نوايا سوريا في « عملية السلام » من خلال عرض مقترحات عليها بينها اشراف الولايات المتحدة على مفاوضات سورية — اسرائيلية حول مرتفعات الجولان المحتلة . وقال سيسكو في مقال نشرهنا انه يجب أن يكون هذا العرض جزءا من مبادرة الرئيس ريغن بعد ان يجري توسيعها . واضاف انه يجب أن يسمح العرض لسوريا والاردن « بجلب أي عدد يريدونه من الفلسطينيين » للتفاوض حول مصير الضفة الغربية وقطاع غزة المحتلين . وحذر من انه ما لم يتم طرح سياسات اميركية جديدة فان منطقة الشرق الاوسط « ستصبح اقل تجاوبا مع نفوذنا » .

● لبنانيات ●

● القاهرة — غادر القاهرة امس سامي مارون مبعوث الرئيس اللبناني بعد زيارة لمصر اجرى خلالها مباحثات مع وزراء الخارجية والدولة للشؤون الخارجية والاقتصاد والتجارة الخارجية المصريين .

● لندن — اكد ريتشارد لوس وزير الدولة البريطاني للشؤون الخارجية على اهمية بدء الحوار الوطني في لبنان وتحقيق المصالحة الوطنية بين الطوائف اللبنانية .

● لندن — قررت الحكومة البريطانية تعيين هنري مايرز سفيرا جديدا في لبنان .

● الامم المتحدة — طالبت اسرائيل بانسحاب قوة حفظ السلام الدولية التابعة للامم المتحدة من جنوب لبنان بينما اتهم لبنان الاسرائيليين بمنع القوة من اداء مهامها .

● ابو ظبي — دعا رئيس وزراء لبنان السابق الدكتور سليم الحص الى تشكيل قوة مراقبة دولية « ايا كان تكوينها » في صلب مهمتها تسهيل عودة المهجرين اللبنانيين الى المناطق أو المساكن التي هجروا منها منذ عام ١٩٧٥ .

● طرابلس — عقدت هيئة التنسيق الطرابلسية اجتماعا برئاسة رشيد كرامي امس بحثت فيه الموقف في طرابلس في ضوء المستجدات ، حيث استقبل كرامي مبعوثا من المفتي الشيخ حسن خالد سلمه رسالة تتعلق بالتطورات على الساحة اللبنانية .

● البقاع — بدأت قوات الاحتلال الاسرائيلية بتدعيم مواقعها في منطقة البقاع الغربي استعدادا لفصل الشتاء .. وقد استقدمت حوالي ٢٠ دبابة لهذا السبب .

● لاغوس — قضت محكمة عسكرية نيجيرية باعدام ضابط برتبة لفتنانت كان قد قتل احد زملائه من الضباط اثناء خدمته في قوات الامم المتحدة في لبنان .

بغداد : ابادة قوات الهجوم

— تتمة المنشور على الصفحة الاولى —

التهائي أمام العراق ازاء تعنت الحاكمين الايرانيين واصرارهم على دفع شعوب ايران نحو محرقة الموت اصبح مرتبطا برغبته الجامحة لفرض السلام بالوسائل العسكرية المتاحة بعد أن سدت الطغمة الحاكمة في ايران منافذ السلام بوجه كل المساعي الاسلامية والعربية والدولية . وقالت ان الاوضاع الداخلية الايرانية وتزايد رغبة شعوب ايران في الوصول الى سلام مع العراق « تتيح فرصة واسعة امام الخيار العراقي الوحيد والذي يتمثل بمحق الاصوات المنادية بالحرب في ايران — قيادات ووسائل » .

الحكومة الايرانية تذرعت في محاولة لتبرير الهجوم بان الهدف منه هو ابعاد المدفعية العراقية عن الوصول الى مدن ايرانية امامية وقطع الاتصالات بين القوات العراقية في القاطع الشمالي من الجبهة مع الثوار الاكراد والقوات الايرانية المعارضة لنظام الحكم في طهران .

العاهل السعودي الملك فهد بن عبد العزيز اكد أمس دعم بلاده للعراق في حربه ضد ايران . وورد هذا التأكيد في رسالة نقلها وزير الصناعة والكهرباء السعودي الدكتور غازي القصيبي الى الرئيس صدام حسين . وذكرت وكالة الانباء العراقية أن الرئيس صدام حسين اكد خلال اجتماعه مع الوزير السعودي على أهمية التضامن العربي وضرورة دعم منظمة التحرير الفلسطينية والمحافظة على وحدتها واستقلالية قراراتها .

● توجهت مجموعة من المتطوعين العرب أمس الى احدى قواطع العمليات العسكرية للقتال الى جانب القوات العراقية .

● وزير الدولة البريطاني للشؤون الخارجية ريتشارد لوس أعرب عن قلق بلاده ازاء التطورات الراهنة في منطقة الخليج وخاصة استمرار الحرب العراقية — الايرانية ودعا الى ضمان حرية الملاحة في مضيق هرمز .

الحسين اتصل هاتفيا بصدام

اجرى الملك حسين ليلة أمس اتصالا هاتفيا مع الرئيس العراقي صدام حسين للوقوف عن كثب على اخر تطورات الحرب العراقية الايرانية .

وقالت مصادر أردنية أن الرئيس العراقي اكد أن القوات العراقية صدت الهجوم الايراني وأن القطعات العراقية تطارد فلول القوات الايرانية .

واشارت الى أن الزعيمين تبادلا خلال المكالمة الهاتفية الراي حول اخر التطورات على الساحة العربية .

الحوار اللبناني في جنيف

— تتمة المنشور على الصفحة الاولى —

البديلة بشأن مكان عقد المؤتمر الوطني اللبناني في أقرب وقت ممكن .

وقالت صحيفة « السفير » البيروتية ان الاتجاه يميل الى اختيار مقر السفارة اللبنانية في جنيف كمكان لعقد المؤتمر .

وكان السيد وليد جنبلاط ومعه « جبهة الخلاص الوطني » قد أعرب عن استعداده لحضور المؤتمر اذا عقد خارج بيروت ، وخصوصا في جنيف ، وذلك لاسباب قال انها تتعلق بالامن .

وذكرت « السفير » وكذلك صحيفة « النهار » اللبنانية ان المؤتمر ربما يعقد في جنيف يوم الاثنين أو الخميس من الاسبوع المقبل .

● في جنيف (أب) أوضح انطوني كيرنو المتحدث باسم مكتب الامم المتحدة ان المكتب لم يتلق أي شيء رسمي بشأن امكانية عقد مؤتمر الحوار الوطني اللبناني فيه .

محاولة للتصدي ثم طلب المساعدة

نسبت اذاعة « مونت كارلو » لوكيل وزارة الخارجية العمانية قوله : ان هناك اتفاقا بين دول مجلس التعاون لمواجهة التهديدات الايرانية . وقال السيد سيرين حمد البطاشي : اذا ارتكبت ايران عملا معينا سنحاول التصدي واذا لم تستطع قوات مجلس التعاون فانها ستطلب مساعدة الاصدقاء .

رسالة لامير قطر من أمير البحرين

الدوحة — ق.ن.أ — تسلم الشيخ خليفة بن حمد ال ثاني أمير دولة قطر رسالة خطية من أمير البحرين الشيخ عيسى بن سلمان ال خليفة نقلها السفير بديوان وزارة الخارجية البحرينية عبد العزيز بوعلي .

وعلمت وكالة الانباء القطرية أن الرسالة تتضمن ردا على دعوة أمير قطر لامير دولة البحرين لحضور البحرين الدورة الرابعة للمجلس الاعلى لمجلس التعاون لدول الخليج العربية المقرر عقدها في الدوحة يوم ٧ نوفمبر المقبل .

كما علمت الوكالة أن أمير دولة البحرين قد أعرب في رسالته عن شكره وتقديره لامير قطر وترحيبه وسروره لحضور دورة المجلس الاعلى .

الاسد اجتمع بوزير خارجية كندا

اجتمع الان ماكاهن وزير خارجية كندا في دمشق امس مع الرئيس السوري حافظ الاسد . وسيزور الوزير الكندي كلا من لبنان ومصر والاردن واسرائيل اثناء جولته الحالية في الشرق الاوسط .

القاهرة : حريق ضخم بميدان التحرير ... ولا اصابات

شب حريق ضخم في وسط القاهرة مساء أمس وأتى على مبنى ملحق بفندق سياحي قيد الانشاء ، غير أن مصادر أمنية في مكان الحادث قالت انه لم تقع أصابات .

وشوهدت ألسنة اللهب في سماء العاصمة في المبنى المؤلف من طبقتين والذي وصفته المصادر الامنية بانه مخصص لدراسات مهندسين يعملون في بناء الفندق الذي يقع بالقرب من وزارة الخارجية التي لم تتعرض لاية اضرار . وشارك حوالي ١٠٠ رجل اطفاء في اخماد الحريق الذي دام حوالي ساعة واستخدموا حوالي عشر سيارات مزودة بمدافع مياه كبيرة .

وقد هدد الحريق مبنى الفندق الجديد القريب من ميدان التحرير وجسر قصر النيل . ويتجمع في الميدان عدد كبير من المكاتب الحكومية والتجارية كما يضم المكاتب السابقة لجامعة الدول العربية .

وذكرت المصادر الامنية ان سبب الحريق كان تماسا في الاسلاك الكهربائية . ولم تعرف على الفور قيمة الخسائر المادية التي وقعت في المبنى الموقت الملحق بفندق انتركونتيننتال سميراميس . وهو مشروع سعودي — مصري بادارة أميركية .

مناورات بحرية مصرية — بريطانية

قال اللواء علي توفيق جاء قائد القوات البحرية المصرية أن وحدات بحرية من بريطانيا ومصر ستجري مناورات مشتركة في البحر الابيض المتوسط خلال الفترة من ٢٨ اكتوبر وحتى ٣ نوفمبر المقبل، لتبادل الخبرات العسكرية التي تم تحقيقها خلال السنوات العشر الماضية .

وستكون هذه أول مناورات مشتركة مع مصر منذ أن أكملت القوات البريطانية جلاءها عن الاراضي المصرية في عام ١٩٥٦ بعد احتلال دام ٧٥ سنة .

مصر تدرس شراء حاملات طائرات

القاهرة — رويتر — قال قائد القوات البحرية المصرية اللواء علي نوسق جاد أن مصر ستحصل على غواصة ثالثة من الصين بحلول نهاية العام الحالي . واضاف اللواء جاد أن البحرية المصرية تدرس شراء سفن حربية متوسطة الحجم قادرة على حمل طائرات هليكوبتر . واشار الى أن برنامج المعونة العسكرية الاميركية لمصر الذي تبلغ تكاليفه ١٫٣ مليار دولار سنويا لا يشمل البحرية لكنه قال أن أميركا وافقت اخيرا على تزويد مصر بعدد من سفن حراسة السواحل .

تونس : مزالي افتتح مؤتمر وزراء التعليم العالي العرب

تونس — ق.ن.أ — بدأت في مدينة الحمامات التونسية أمس اجتماعات المؤتمر الثاني للوزراء المسؤولين عن التعليم العالي والبحث العلمي في الدول العربية بحضور رئيس وزراء تونس محمد مزالي ، والشيخ خليفة بن سلمان ال خليفة رئيس وزراء البحرين .

وقد تحدث في الجلسة الافتتاحية للمؤتمر السيد مزالي والسيد عبدالحق برارحي وزير التعليم العالي والبحث العلمي الجزائري بصفته رئيسا للمؤتمر الاول ، والدكتور محيي الدين صابر المدير العام للمنظمة العربية للتربية والثقافة والعلوم . وقد أكدوا في كلماتهم أهمية تنمية الشباب العربي وتزويده بشتى أنواع العلوم بما يشكل قوة حضارية للامة العربية في مواجهة كافة التحديات .

وسيناقش المؤتمر الذي تستمر اجتماعاته ثلاثة أيام دراستين بشأن انشاء مؤسسة عربية للتعريب والترجمة والتأليف والنشر وانشاء جامعة عربية للدراسات العليا والبحث العلمي وكذلك مجموعة من أوراق العمل تتصل بتنسيق سياسات التعليم العالي في الوطن العربي ونتائج الجهود التي بذلت في مجال التعريب .

كما يبحث المؤتمر دراسة تتعلق بوسائل توحيد انظمة الالتحاق بالتعليم العالي .

« نيويورك تايمز » لا حل قريبا لازمة لبنان

واشنطن — كونا — اعربت صحيفة اميركية عن اعتقادها أمس بان احتمالات التوصل الى تسوية حقيقية للازمة اللبنانية تبدو الان بعيدة اكثر من اي وقت مضى .

واستندت صحيفة « نيويورك تايمز » في استنتاجها هذا الى عمليات الخرق اليومية لاتفاق وقف اطلاق النار بين الاطراف المتحاربة والى الجمود السياسي المخيب للآمال والى المخاوف الشعبية المتزايدة من انهيار المفاوضات الجارية لعقد مؤتمر للمصالحة الوطنية تحضره هذه الاطراف .

وقالت انه في حالة عقد المؤتمر فان قلة من الدبلوماسيين الغربيين والمحللين العرب يعتقدون انه سيؤدي الى مصالحة حقيقية او دائمة بين اطراف الازمة في لبنان .

ولي عهد ابوظبي : اغلاق "هرمز" أمر غير مقبول ويمثل خروجا على القانون الدولي

مسقط — الوكالات — قال الفريق خليفة بن زايد ولي عهد ابو ظبي ونائب القائد الاعلى للقوات المسلحة لصحيفة « عمان » أمس « ان اغلاق مضيق هرمز أمر غير مقبول لانه يؤثر على الدول المطلة على شواطىء الخليج ومنها ايران ذاتها » .

وقال ان اغلاق المضيق أمر ينطوي على مخاطر جسيمة تقتضي الحكمة والتعقل والتفكير في ابعادها مما سيترتب على هذا العمل الخطير من نتائج واثار تطال المنطقة باسرها اذ ستفتح الباب أمام التدخلات الدولية كما أنه يمثل خروجا على القانون الدولي والاعراف الدولية التي تنظم الملاحة والمرور في المياه والممرات الدولية ، وهي قواعد واعراف لا يستطيع المجتمع الدولي ان يقف ساكنا ازاء الخروج عليها .

واكد ان انشاء قوة التحرك السريع لدول الخليج العربية انما هو خطوة أولى ضمن استراتيجية شاملة هدفها في النهاية الوصول الى وحدة عسكرية خليجية قادرة على مواجهة وردع أي تدخلات أو تهديدات تواجه أية دولة من دول المجلس فضلا عن حماية أمن الخليج العربي والدفاع عن هويته العربية والاسلامية .

وقال ان مناورات « درع الجزيرة » كانت انجازا رائعا تحقق به ميلاد قوة التحرك السريع لدول الخليج العربية .

مساعي زايد

واكد الشيخ خليفة بن زايد نجاح المساعي الحميدة للشيخ زايد لراب الصدع بين سوريا والعراق .. وقال : ان هذا المسعى قد اسفر عن نتائج ايجابية . معربا عن أمله بان تظهر تلك النتائج في وقت قريب .

واكد على موقف السلطنة المعلن من ضرورة حل النزاع العراقي الايراني سلميا ووقف الحرب . وقال ان مجلس التعاون بذل جهودا في هذا الشأن الا انه لم تتحقق نتائج ايجابية حتى الان بسبب الموقف الايراني .

ودعا الى ضرورة عودة التضامن العربي وعودة الاوضاع بين مصر والدول العربية الى سابق عهدها مشيرا الى أن هناك اتصالات تمت بين مصر وعدة دول عربية في الفترة الاخيرة .

مؤكدا أن لا سلام في ظل استمرار الاحتلال
مبارك : اسرائيل تعمل على نسف المعاهدة

القاهرة — الوكالات — قال الرئيس المصري حسني مبارك ان اجراءات اسرائيل في لبنان والضفة الغربية وقطاع غزة تهدد عملية السلام في الشرق الاوسط .

وذكر مبارك الذي كان يتحدث في مأدبة أقامها للرئيس الروماني نيقولاي تشاوشيسكو الذي يزور القاهرة « اننا نشعر بالقلق من ان يؤدي الوضع الخطير في الشرق الاوسط الى نتائج خطيرة قد تهدد عملية السلام التي بذلت مصر كل ما في وسعها من اجلها » . اشارة الى معاهدة الصلح مع مصر .

وقال « ان السلام الذي سعينا اليه وعملنا من أجله لن يكون حقيقة في ظل استمرار الاحتلال الاسرائيلي للبنان ومواصلة سياسة الاستيطان في الضفة الغربية وغزة » .

وذكر الرئيس المصري « ان الاستقرار الحقيقي في الشرق الاوسط لن يتحقق ما لم يحصل الشعب الفلسطيني على حقه في تقرير مصيره واقامة كيانه الوطني على ترابه ، وان الشعب المصري الذي ساند القضية الفلسطينية دائما لن يتخلى عنها في كل الظروف » .

ودعا مبارك الى انسحاب اسرائيلي سريع من لبنان وانهاء الحرب العراقية الايرانية . وقد أيد الرئيس الروماني هذه الدعوة كما حث كل الاطراف المتصارعة في لبنان على التوصل الى تفاهم للحفاظ على استقلال بلدهم وسيادته .

وذكر الرئيس الروماني في كلمة جوابية أن مؤتمرا دوليا يعقد باشراف الامم المتحدة وباشتراك منظمة التحرير الفلسطينية الممثل الوحيد للشعب الفلسطيني يمكن أن يساعد على التوصل الى تسوية في الشرق الاوسط .

وقال ان مثل هذه التسوية يجب ان تقوم على أساس احترام حق الشعب الفلسطيني في تقرير مصيره واقامة دولته المستقلة . وذكر تشاوشيسكو « نعتقد أنه لا يمكن التوصل الى سلام في الشرق الاوسط دون انسحاب اسرائيل من الاراضي التي احتلتها منذ عام ١٩٦٧ » .

اتفاق اردني فلسطيني

وفي تصريحات للصحافيين بعد انتهاء محادثاته مع تشاوشيسكو قال مبارك ان لدى رومانيا من الاسباب ما يجعلها تامل في امكان التوصل الى اتفاق مبكر بين الاردن ومنظمة التحرير بشأن مفاوضات السلام في الشرق الاوسط . واضاف انه يأمل بأن تبدأ المنظمة والاردن مفاوضات على الفور قبل ان يصبح الوقت متاخرا .

وذكر الرئيس المصري « لقد ابلغني الرئيس تشاوشيسكو أن هناك أملا في التوصل الى اتفاق بين الفلسطينيين والاردنيين ، وانني أتمنى ذلك بالطبع لكي تبدأ المحادثات حول القضية قبل ان تموت » .

وقال مبارك ان تشاوشيسكو تحدث ايضا عن احتمالات عقد مؤتمر دولي بشأن الصراع في الشرق الاوسط . وقال « وانني أرى ان مثل هذا المؤتمر لا يمكن أن يعقد الا بعد حل الازمة اللبنانية » .

● مبارك وتشاوشيسكو يستعرضان حرس الشرف (أ.ب راديو)

اقلام عربية تكتب لـ القبس

— تتمة المنشور على الصفحة الاولى —

القاعدة التي تحكم رغبة اطراف النزاع الخارجي والداخلي باحداث تغيير ما لصالحها : الكتائب ربحت رئاسة الجمهورية وخسرت وحدة الحكم والارض ، واسرائيل ربحت حربا وخسرت سلاما وخيارها الاخير تمسكها بجنوب لبنان محتلا مقابل تنفيذ الاتفاق (١٧ مايو) ، أو مقابل مواجهتها لحرب استنزاف شعبي طويل لجيشها ! واميركا ربحت حليفا ضعيفا في رأس الحكم ، وخسرت نظاما وجيشا راهنت عليهما كثيرا (كما هو شأنها في العالم الثالث) ، وسوريا ربحت معارضة مسلحة ، وخسرت عروبة النظام ووحدة سياسته الخارجية ، والمعارضة ربحت أرضا محروقة وخسرت هوية المعارضة الوطنية « وحدة المسيحيين والمسلمين في معركة واحدة » .

أن الحروب فيها الكثير من الارباح والخسائر ، ولا بد لكل طرف من أن يعاود قراءة مشروعه السياسي وتقويم اهدافه : ما تحقق منها وما لا يقبل التحقق . أنها مرحلة حوار اي مرحلة مراجعة . لكنها غير مشروطة بحدود القراءة المحلية . فالقراءة العربية لما حدث ضرورية لجعل المعارضة قادرة على الخروج من مأزق الحروب الوطنية الى مجال الصراع العربي — الاسرائيلي المباشر ، والقراءة الاميركية — الاسرائيلية لمشروعها التفتيتي ضرورية للانتقال الى مرحلة مختلفة اما من السلم العادل والدائم ، واما من الحرب الاوسع .

لقد خسر لبنان كثيرا ، وربما سيخسر بعد ، اذا تجددت الحروب الصغيرة فيه ، ولكن هذا لا يكفي لاعتبار أن الخاسر قد ربح نفسه نهائيا ، وصار قادرا على انقاذها بذاته ، دون محاورة الاخرين ، والخروج معهم من دوامة التنازع الاكبر .

أسرائيل تعتقل مياري لاجتماعه «بالعدو» عرفات

انتقمت اسرائيل من المحامي العربي محمد مياري باعتقاله ومنع الاتصال به حتى من قبل محاميه لمدة ٨ أيام لانه اجتمع مع مسؤولين فلسطينيين بينهم السيدان ياسر عرفات وفاروق قدومي في جنيف اثناء انعقاد مؤتمر الامم المتحدة بشأن حقوق الشعب الفلسطيني . اسرائيل اتهمت مياري — ٤٤ سنة — بالاتصال مع « عملاء للعدو » وانتهاك أمن اسرائيل . غير أن مياري قال ان لقاءاته مع القادة الفلسطينيين لم يكن لها طابع سري وبالتالي فانها لا تضر بأمن دولة اسرائيل .

وأوضح أن سبب انتقام السلطات الاسرائيلية منه هو استنكاره في جنيف من فوق منبر دولي ظروف اعتقال السجناء الفلسطينيين وبصفة خاصة في نفحا في صحراء النقب . ويشتهر مياري بمهاجمته علنا السياسات الاسرائيلية نحو الفلسطينيين في الضفة الغربية المحتلة وأولئك الذين يعيشون في فلسطين المحتلة منذ ١٩٤٨ .. كما يرأس اللجنة الوطنية لحماية الاراضي العربية التي نظمت مظاهرات يوم الارض قبل ٧ سنوات حيث استشهد ٦ مواطنين فلسطينيين برصاص الجنود الاسرائيليين .

وامتنعت المحكمة عن اتخاذ اجراءات باعتقال الجنرال الاسرائيلي السابق مائيناهو بيليد لاجتماعه مع مسؤولين من منظمة التحرير الفلسطينية .

زيمبابوي تمنع دخول الاسرائيليين

منعت زيمبابوي على الاسرائيليين دخول اراضيها .. وذكر في تل ابيب أمس أن سلطات زيمبابوي تحظر دخول أراضيها على حاملي جوازات السفر الاسرائيلية وان هذا الحظر يشمل الاسرائيليين الذين يمرون بمطار هراري .

نعي
ينعي أهالي ميثلون في الضفة الغربية والأردن والكويت والسعودية فقيدهم الشاب
محمود محمد عبدالهادي مصلح
الذي إنتقل إلى رحمة الله تعالى في السعودية
تقبل التعازي في منزل إبن عمه الحاج حمد يعقوب الصادق ولمدة ثلاثة أيام - الكائن في الفروانية - شارع مسجد البيدان - مقابل روضة البشائر
انا لله وانا اليه راجعون

أضواء على البطولة الآسيوية الأولى للسباحة

كتب جاسم باقر موفد جمعية الصحافيين :

نتحدث اليوم عن التنظيم ومستويات سباحي الدول الاخرى والاعمار التي شاركت في البطولة الاسيوية الاولى للسباحة وكيفية تدقيق الاسماء .. والحقيقة يمكن القول أن هونغ كونغ لم تستعد لهذه البطولة بالمعنى الصحيح فلا وجود للجنة السكرتارية والعلاقات العامة في مكان اقامة الوفود كما أن اللجنة المنظمة لم تخصص اي باص او سيارة او حتى مرافق لكل وفد .. انما الذي كان يحصل بان كل فريق كان مسؤولا عن نفسه في كل شيء وكنا نشعر بعدم وجود اي بطولة حتى بقية الدول المشاركة كانت تشتكي من الشيء نفسه .

اليابان والصين لديهما افضل السباحين

اما بالنسبة لمستويات السباحين الذين شاركوا في البطولة ، فالحقيقة أن اليابان والصين وهونغ كونغ والفلبين وماليزيا لديها سباحون ممتازون ، ويرجع ذلك لخبراتهم الطويلة والعريقة في اللعبة وان كان من بينهم بعض السباحين الكبار بالسن والذين سجلوا ارقاما قريبة جدا من الارقام العالمية .. ونجد ايضا أن سباحي اليابان كانوا دائما يحتلون المركزين الاول والثاني .. وفي احد السباقات حازوا على المراكز الثلاثة الاولى .

لا تدقيق على الاعمار

نقطة اخرى نود التطرق لها وهي بالنسبة للاعمار .. فالواقع كنا نتمنى لو كان هناك تدقيق بالنسبة لاعمار السباحين قبل بدء البطولة خاصة وان هذه البطولة الاولى من نوعها بالنسبة للقارة الاسيوية . ولكن لاحظنا أن اللجنة المنظمة لم تدقق في اعمار السباحين بل اكتفت بالبيانات الخاصة التي ارسلت من الدول المشاركة .. الى جانب الثقة وقد اقترح الوفد الكويتي بان يتم تطبيق السن بموجب جواز السفر او شهادات الميلاد ولكن هذا الاقتراح لم يتلق اي تأييد من الدول المشاركة ومنهم من قال يجب التأكيد على اعمارهم وذلك بعد الاجتماع بيومين .. وعندما سألناهم لماذا لم تؤيدوا اقتراحنا اجابوا باننا نعرف بان معظم الدول لا توافق على هذا الاقتراح .. اذا معنى ذلك أن بعض الدول استغلت تلك الفقرة وهي عدم تقديم اي مستند لاثبات السن .

سباح هونغ كونغ

نقطة اخرى اثيرت اثناء اجتماع مدراء الفرق وهي عدم اضافة اي اسم في المسابقات ما عدا الدول التي وصلت قبل البطولة بيوم واحد والتي لم تستطع ان ترسل اسماء سباحيها من قبل وقد وافق الجميع على هذا الاقتراح واثناء الاجتماع اكد الوفد الكويتي بان هناك اسم سباح من هونغ كونغ قد اضيف على كشف السباق بخط اليد قبل البطولة ، بيوم واحد .. واستفسروا من اللجنة المنظمة عن صحة اضافة الاسم .. فاجابوا بان هذا السباح سوف لا يشارك بالسباق في يوم البطولة وانتهى الاجتماع بعد ذلك .

مفاجأة ..

فوجيء الجميع وبالاخص الوفد الكويتي في اليوم الاول من البطولة بان السباح الهونغ كونغي الذي قيل عنه بانه سوف لا يشارك في سباق ٤٠٠ م فردي متنوع لسن ١٥ — ١٧ سنة . قد شارك فعلا في السباق المذكور .. وحصل على المركز ، وفاز سباح الكويت عادل حبيب الغيث بالمركز الثالث . تذكر الوفد الكويتي بان هناك سباحا سعوديا بالمركز الرابع فما كان من الوفدين الكويتي والسعودي الا أن تقدما باحتجاج رسمي للجنة الاحتجاج لكي يكون هناك فرصة للسباح السعودي بأن يفوز بميدالية . وأن تصميم الكويت والسعودية على الاحتجاج جعل اعضاء لجنة الاحتجاج يجتمعون بعد السباق . وقد كانت لجنة الاحتجاج تتكون من رئيس وأمين سر الاتحاد الاسيوي للسباحة وعضو من اتحاد هونغ كونغ .. وقد ذكر الوفد الكويتي لرئيس وامين سر الاتحاد الاسيوي للسباحة ما دار في اجتماع ممثلي الدول وبان مدير البطولة في هونغ كونغ قد اكد بعدم السماح للسباح الهونغي كونغي بالمشاركة في السباق يوم أمس اثناء الاجتماع .

وقد حاولت هونغ كونغ كل جهدها عدم ضياع الميدالية الفضية منها .. الا أن الوفدين الكويتي والسعودي كانا على حق فغادرت الكويت بالفضية والسعودية بالبرونزية .

● علي السبتي رئيس الوفد يتوسط امين سر الاتحاد الاسيوي وعضو لجنة الحكام .

● سامي المصف الفائز الاول في احدى قفزاته .

نتائج بطولة بنك الخليج لقفز الموانع

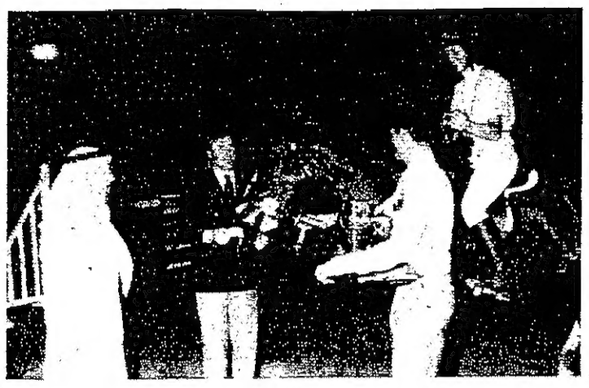

● محمد ماجد الشاهين ومندوب بنك الخليج يوزعان الجوائز .

اقيمت بطولة قفز الموانع على كاس بنك الخليج بنادي الصيد والفروسية بعد ظهر أمس الاول اشترك في هذه البطولة ١٧ جوادا وعشرة فرسان .

واقيمت البطولة من جولة واحدة اسفرت عن وصول ستة جياد بدون اخطاء بعدها اقيمت بينهم تصفية نهائية واسفرت هذه التصفيات النهائية عن فوز الجواد اكفيت بالفارس سامي المصف بزمن قدره ٤٣٫٨٦ ثانية وبدون اخطاء .

وحل الثاني في الترتيب الجواد فهيدان بالفارسة نادية المطوع بزمن قدره ٤٦٫٨٥ ثانية وبدون اخطاء اما الثالث الجواد بيجيه بالفارس سامي المصف بزمن قدره ٧٧٫١٤ ثانية وثلاثة اخطاء ، والرابع الجواد ليتل راسكل بالفارسة نادية المطوع بزمن قدره ٧٣٫٣٨ ثانية واربعة اخطاء والخامس الجواد تيفاريلا بالفارسة نادية المطوع بزمن قدره ٧٧٫٧٠ ثانية واربعة اخطاء والسادس الجواد سيكاش شاند بالفارس طارق شعيب بزمن قدره ٨٨٫٤٨ ثانية واربعة اخطاء .

وفي نهاية البطولة قام مدير التسويق في بنك الخليج والسيد محمد ماجد الشاهين مدير عام النادي بتسليم الكؤوس والجوائز الى الفائزين . « كونا »

فوز المواصلات على الهيئة العامة للتعليم التطبيقي ١١/٢ في افتتاح بطولة السنة العالمية للمواصلات

● صقر السودان ، ابو حمزة ، شويرد والسبتي يتابعون مباراة الافتتاح .

تحت رعاية عبد الرحمن المغنيم وكيل وزارة المواصلات ورئيس اللجنة العليا المنظمة للسنة العالمية للمواصلات ، والذي اناب عنه صقر السودان وكيل الوزارة المساعد للشؤون الادارية .. افتتحت مساء أمس الاول بطولة كاس خروج المغلوب للسنة العالمية للمواصلات ، والتي ينظمها قسم النشاط الرياضي والاجتماعي بالوزارة .. حيث جرت مباراة الافتتاح بين فريقي وزارة المواصلات والهيئة العامة للتعليم التطبيقي على ملعب العربي ، وانتهت بفوز المواصلات ١١—٢ بعد ان كان الشوط الاول قد انتهى للمواصلات ايضا ٣—٢ .. بدأ فريق الهيئة العامة المباراة بتسجيل هدفين متتالين سجلهما احمد السني ثم سجل حسين البلوشي من المواصلات هدفين ايضا ليتعادل الفريقان ، واضاف حيدر عبد اللطيف الهدف الثالث للمواصلات .. اما الشوط الثاني فقد سيطر عليه فريق المواصلات سيطرة تامة بفضل تفوقه على فريق الهيئة العامة باللياقة البدنية واستطاع ان يضيف ٨ اهداف متتالية سجلها على التوالي سامي سنان ، خالد الشرهان ، كريم حربي ، حسين مسلم ، خالد الشرهان ، كريم حربي ، سعد هزاع وجاسم خلف .

لقطات من الافتتاح

● حضر المباراة صقر السودان وكيل وزارة المواصلات المساعد للشؤون الادارية والذي رعى المباراة نيابة عن الغنيم ، كما حضرها ابراهيم العبد الرزاق وكيل المواصلات المساعد لشؤون البريد وموسى راشد نائب مدير عام الجمارك ، وعباس عبد الله — ابو حمزه — المدير الداخلي بالنادي العربي ، ونمير النقيب مدير العلاقات الخارجية بالمواصلات ، وهشام المطوع مدير ادارة التعليم الفني وسعود عبد العزيز مراقب الشؤون المالية بادارة التعليم التطبيقي .. والمدرب جاسم السبتي وبعض اعضاء العربي .

● فريق وزارة المواصلات

● قبل بداية المباراة قدم حسين البلوشي رئيس فريق المواصلات باقة ورد لصقر السودان واخرى لرئيس فريق الهيئة العامة .. ثم قام السودان بمصافحة لاعبي الفريقين .

● ادار المباراة الحكم محمود بواسكندر ساعده عبد الله غلوم وفيصل عبد الرحيم .

● يشارك في البطولة التي تنظمها وزارة المواصلات بمناسبة السنة العالمية للمواصلات ١٣ فريقا والمسابقة تلعب بطريقة خروج المغلوب .. وتستمر حتى منتصف الشهر المقبل . حيث أن مباريات البطولة تلعب في الايام التي لا تقام فيها مباريات الدوري العام .. كما انها ستتوقف اثناء الدورة الاسيوية الخامسة لالعاب القوى .

٤ مباريات في بداية الدوري المصري اليوم

أهمها الزمالك والاتحاد والمحلة والمنيا

● القاهرة — مكتب القبس :

تبدأ مسابقة الدوري العام الكروي في مصر اليوم ، باربعة لقاءات .. فيلعب الزمالك مع الاتحاد السكندري على ملعب نادي « المقاولون العرب » بالجبل الاخضر بالقاهرة ، والمصري مع الترسانة في بور سعيد ، والمحلة مع المنيا باستاد مدينة المحلة ، والبلاستيك مع الاسماعيلي على ملعب البلاستيك بشبرا الخيمة .

وتعتبر مباراة الزمالك والاتحاد السكندري ، هي اقوى واهم مباريات الاسبوع الاول ، نظرا لقوة المنافسة بين الفريقين ، وتمتع مبارياتها بالقوة والاثارة .

وقد سبق لفريق الزمالك ان فاز خلال الاسبوعين الماضيين على الاتحاد السكندري بالاسكندرية بهدفين مقابل هدف واحد .

والزمالك يعتمد هذا الموسم على عدد من لاعبيه الصاعدين ومنهم هشام يكن ومجدي طلبه وحمادة عبد اللطيف ، بالاضافة الى انه قيد لاعبه الغاني ادولف ، ومن قبله كوارش . ويسعى لقيد هارون يوسف لاعب نادي أشانتي كوتوكو بطل غانا ، الذي لعب ضد النادي الاهلي في نهائي بطولة افريقيا للاندية أبطال الدوري في الموسم الماضي . وفي المقابل فانه استغنى عن هنري طومسون ، اضافة الى انقطاع الرشيد العبيد اللاعب السوداني عن التدريب على الرغم من ان الزمالك دفع فيه مبلغ ٢٠ الف جنيه لنادي الهلال السوداني ، مقابل الاستغناء عنه .

أما الاتحاد السكندري فقد اشرك في الموسم الجديد عددا من لاعبيه الصاعدين ، وهو يلعب هذا العام بدون بوبو لاعب قلب الدفاع ، الذي عمل مديرا للكرة بعد اعتزاله في نهاية الموسم الماضي .

وتجيء مباراة المحلة والمنيا في المرتبة الثانية من حيث الاهمية ، وفرصة المحلة فيها اكبر من المنيا .. فهي تلعب على أرضها وسط جمهورها ، رغم ان الخصم عنيد ، وله ماض مشرق في احراج الفرق الكبيرة .

أما لقاء المصري والترسانة ، فهو لقاء اثبات الوجود من كلا الطرفين . فالمصري يرغب في الاحتفاظ بقوته بعد أن عاد اليه بوشكاش اللاعب الدولي المجري السابق ، ونجم منتخب المجر في عصره الذهبي في الخمسينات ، وتوليه مسؤولية التدريب ، بعد تنحية عادل الجزار المدرب البورسعيدي ، الذي عبر بالفريق الى بر الامان في الموسم الماضي .

أما الترسانة فهو الفريق الصاعد هذا العام الى دوري الدرجة الاولى بعد أن قضى عاما كاملا يتخبط بين فرق الدرجة الثانية ونجح في تغيير معظم لاعبيه القدامى ، واستعان بعدد من لاعبي النادي الاهلي هم احمد ناجي حارس المرمى الدولي وحاتم الكردي ، وهو مهاجم خطير وأيمن حافظ .

أما لقاء البلاستيك والاسماعيلي ، فهو لقاء فيه شيء من الحذر ، فالاسماعيلي عينه على النقطتين ، لان البلاستيك فريق صاعد ايضا الى دوري الدرجة الثانية .

ترى ماذا ستسفر عنه نتائج مباريات هذا الاسبوع ؟

وصول عثمان السعد لدمشق لمراقبة مباراة المنتخبين السوري والقطري اليوم

● عثمان السعد

دمشق — ق.ن.ا — وصل الى دمشق عثمان السعد امين عام الاتحاد العربي للالعاب الرياضية في زيارة لسوريا لحضور المباراة التي ستجرى اليوم الجمعة بين المنتخب الوطني القطري ومنتخب سوريا الوطني في كرة القدم ومراقبة سير هذه المباراة التي تجرى بينهما في نطاق تصفيات بطولة لوس انجلوس الاولمبية وذلك بتكليف من الاتحاد الدولي لكرة القدم .

هذا ويواصل الفريق الوطني القطري منذ وصوله الى دمشق يوم السبت الماضي تمريناته وتدريباته التي وصفت بانها تمرينات وتدريبات شاقة للغاية وذلك استعدادا للقاء المنتظر بين الفريقين السوري والقطري .

ومن جهة ثانية فقد تحدث عدد من اعضاء الفريق للصحافيين السوريين فاجمعوا في احاديثهم على ان نتيجة مباراة اليوم لن تعرف حتى اخر صافرة للحكم .

وقالوا : ان الفريق الذي سيحسن لاعبوه استغلال الفرص التي ستتاح له خلال المباراة فانه سيفوز حتما بهذه المباراة .

ووصفت الصحف السورية التي نشرت أمس هذا اللقاء مع عدد من افراد الفريق ، وصفت اجابات هؤلاء على اسئلتها بانها اجابات منطقية وذكية لان نتيجة المباراة لن تعرف الا مع صافرة النهاية لان كرة القدم تدور في جميع الاتجاهات ومن الصعب أن تنجح التوقعات في مثل هذه المباريات .

البطولات الأوروبية في كرة القدم

خسارة هامبورغ صفر/٣ في بوخارست وتعادل ليفربول بملعبه مع أتلتيكو بلباو

تعرض فريق هامبورغ الالماني الغربي الفائز ببطولة اندية اوروبا الموسم الماضي الى خسارة كبيرة صفر — ٣ امام فريق دينامو بوخارست الروماني في المباراة الاولى للدور الثاني لبطولة هذا العام .

وكان الفريق الالماني قد تخطى الدور الاول بدون لعب (باي) وامامه مهمة صعبة لانقاذ نفسه من الخروج من البطولة امام جماهيره في المباراة الثانية بهذا الدور التي ستقام يوم الثاني من شهر نوفمبر المقبل .

وقد اشاد ارنست هابيل مدرب هامبورغ بالفريق الروماني وقال انه لعب بقوة واستحق الفوز واشار الى ان لعبة كرة القدم تزخر بالمعجزات وتوقع ان يحقق فريقه معجزة في مباراة العودة على ارضه ، وكان نيكولاي نيكوسور مدرب دينامو بوخارست سعيدا بفوز فريقه وقال ان ثلاثة اهداف تعتبر انجازا جيدا للمباراة المقبلة ولكنه ظل حذرا من الفريق الالماني الذي يعتبره من افضل فرق العالم .

● ارنست هابيل

● فالكاو

تعادل ليفربول

واصبح ايضا فريق ليفربول الانكليزي الذي فاز بالبطولة سنوات ٧٧ ، ٧٨ ، ٨١ بحاجة لنتيجة جيدة في المباراة المقبلة بعد تعادله على ارضه بدون اهداف مع اتلتيكو بلباو الاسباني وتمكن فريق اولمبياكوس اليوناني الذي ابعد اجاكس الهولندي من الدور الاول أن يفوز ١— صفر على بنفيكا البرتغالي امام ٧٥ الف متفرج في اثينا وسجل الهدف المهاجم الدولي اليوناني انلستوبولوس واستطاع فريق روما بطل دوري ايطاليا ان يفوز خارج ملعبه على فريق الجيش المركزي البلغاري بهدف وحيد سجله لاعب خط الوسط البرازيلي فالكاو وبالنسبة لبقية مباريات هذه البطولة فقد فاز بوهيميانز براغ ٢—١ على رابيد فيينا ودينامو برلين ٢— صفر على بارتيزان بلغراد وتعادل دوندي يونايتد وخسر رابا ايتو الهنغاري ٣—٦ امام دينامو منسك السوفيتي .

أبطال الكؤوس

وفي بطولة اوروبا للاندية ابطال الكؤوس تعادل حامل اللقب ابردين الاسكتلندي بدون اهداف مع بيفرين البلجيكي وفاز هاماريي السويدي ١— صفر على هاكا الفنلندي وتعادل باريس سانت جيرمان على ارضه ٢—٢ مع يوفنتوس وخسر نيجيمين الهولندي ٢—٣ امام برشلونة وفاز غلاسكو رينجرز الاسكتلندي ٢—١ على بورتو من البرتغال وفاز شاختيور دونتسك السوفيتي ١— صفر على سيرفيت السويسري وخسر سبارتا فارنا البلغاري على ارضه ١—٢ امام مانشستر يونايتد وفاز دوشا الهنغاري ٢—١ على كولون بطل كاس المانيا الغربية .

كاس الاتحاد الاوروبي

استطاع نادي اندرلخت البلجيكي حامل اللقب ان يفوز ٢— صفر على بانيك اوستراوا التشيكي واوستريا فيينا النمساوي ٢— صفر على لافال الفرنسي وغروننجين الهولندي ٢— صفر على آنتر ميلانو الايطالي . وهونفيد المجري ٣—٢ على هاجدوك سبليت اليوغسلافي وتعادل لنز الفرنسي ٢—٢ مع انتويرب البلجيكي وفاز لوكوموتيف لايبزغ من المانيا الشرقية ١ — صفر على بريمن من المانيا الغربية وتعادل باوك اليوناني مع يابرن ميونخ الالماني وخسر ايندهوفين الهولندي ١—٢ امام نوتنغهام فوريست الانكليزي وفاز رادنيكي اليوغسلافي ٤— صفر على انتر براتسلافا التشيكي وتعادل سبارتك موسكو على ارضه ٢—٢ مع استون فيلا الانكليزي وفاز سبارتا روتردام الهولندي ٣—٢ على كارل زيس جينا من المانيا الشرقية وسبورتنغ لشبونة البرتغالي ٣— صفر على سلتيك الاسكتلندي وتوتنهام الانكليزي ٤—٢ على فينورد الهولندي وتعادل فيرونا الايطالي ٢—٢ مع ستروم غراز النمساوي وفاز لودز البولندي ١— صفر على سبارتا براغ وتعادل واتفورد الانكليزي ١—١ على ارضه مع ليفسكي سبارتاك البلغاري .

حول مشاركة منتخبنا الوطني ببطولة العالم الثالثة للجودو

كتب فتحي السواح — موفد جمعية الصحافيين :

تختلف بطولات العالم دائما عن البطولات القارية من حيث مستويات اللاعبين أو التحكيم وبطولة العالم للجودو الثالثة عشرة التي نظمها اتحاد اللعبة في روسيا بمدينة موسكو ضمت ارقى المستويات في اللعبة فقد شاركت ٤٧ دولة بافضل لاعبيها في الاوزان الثمانية وجميع اللاعبين الذين شاركوا هم ابطال اوزانهم في بلادهم والفارق بينهم وبين لاعبينا في المستوى شاسع سواء في الحركات الارضية او العالية الهجومية او الدفاعية ، وعدم تحقيق لاعبينا لاي ميدالية خلال هذه البطولة ليس كارثة لان المقارنة بين لاعبي الدول التي شاركت وبين لاعبينا تعتبر مقارنة ظالمة لهم في كل شيء .. وذلك لعدة اسباب اهمها كما قلت فارق المستوى وهذا ناتج عن فارق الكم من المباريات التي يلعبها اللاعب في اوروبا او اميركا اللاتينية او حتى الدول العربية التي شاركت وبين عدد المباريات التي يلعبها لاعبو منتخبنا وهذا ليس تبريرا لهم ، فيكفي أن أعقد مقارنة طفيفة بين أقل دولة حققت ميدالية واحدة برونزية وهي الولايات المتحدة فالبطل للوزن هناك يخوض مباريات الولاية التي يتبع لها ثم بعد ذلك يخوض مباريات بطولة أميركا والتي تقام بين منتخبات الولايات وبعدها يتم اختياره ضمن منتخب أميركا وهذا ليس بقليل على بطل وزن فيما لاعبو منتخبنا يتم اختيارهم من عدة أندية قد لا تزيد عن عدد أصابع اليد الواحدة وهي التي تهتم باللعبة وما قدموه هناك من عرض طيب يعتبر خطوة طيبة الى الامام بل ان فرحان ادريس كان من الممكن ان يحقق نتيجة افضل مما حقق ولكن بخطأ بسيط وهذا ناتج عن قلة الخبرة وهي عامل اخر يتمتع به لاعبو الدول الاخرى التي تشارك في بطولات قارية بصفة مستديمة ثم ان اللعبة متقدمة في أوروبا أكثر من اسيا باستثناء اليابان والكوريتين .

● حسن السبتي يوقع لاحد الشباب المعجبين

٧ مباريات بدوري القدم ١٥ سنة

تقام في الساعة الثالثة بعد ظهر اليوم الجمعة سبع مباريات في دوري كرة القدم تحت ١٥ سنة ، فيلعب العربي والساحل بالعربي ، الكويت والجهراء بالكويت ، التضامن والسالمية بالقادسية ، الصليبخات وكاظمة ، الشباب وخيطان بالشباب ، اليرموك والقادسية باليرموك ، الفحيحيل والنصر بالفحيحيل .

الصين تنظم أول بطولة آسيوية للسيدات في كرة القدم

بكين — ابـ — من المقرر أن تستضيف الصين أول بطولة اسيوية لكرة القدم للسيدات ، حيث سيشترك فيها كل من اليابان ، سنغافورة ، تايلاند ، وخمسة فرق من الصين . هذا وقد قرر اتحاد كرة القدم الاسيوي اقامة هذه الدورة في مدينة كانتون الصينية في الفترة من ١٨—٢٩ نوفمبر المقبل .

المانيا الغربية تستضيف الاولمبياد الشتوي ١٩٩٢

فرانكفورت — المانيا الغربية — اب — وافق رئيس اللجنة الاولمبية الالمانية الغربية على اقتراح مدينة برشتيسغادن باستضافة دورة الالعاب الاولمبية الشتوية عام ١٩٩٢ . بينما طالب عضوان باللجنة المكونة من ٩ اعضاء بنقل المعرض الالماني الى مدينة غارميشن بارتنكرشين التي استضافت الالعاب الاولمبية الشتوية في عام ١٩٣٦ ويذكر ان برشتيسغادين تعتبر مشتى شتويا شهيرا في جنوب بافاريا قرب الحدود النمساوية .

بروس كوري يحتفظ ببطولة خفيف الوسط

لاس فيغاس — الولايات المتحدة — أ.ف.ب — احتفظ الملاكم الاميركي بروس كوري في لاس فيغاس بنيفادا بلقبه كبطل للعالم في الملاكمة في وزن خفيف الوسط بعد أن هزم منافسه الاميركي لوري هالي بالنقاط في مباراة من ١٢ جولة .

وخلافا لما تم في لقائهما الاول في مايو الماضي حينما اقتنص كوري العرش من هالي لم يجيء قرار الحكام بالاجماع في ختام مباراة تبادل فيها الطرفان فنون الملاكمة .

الأهلي يغادر القاهرة للقاء الشياطين الحمر في قبل نهائي بطولة أندية أفريقيا أبطال الدوري

● القاهرة — مكتب القبس :

غادرت بعثة فريق النادي الاهلي لكرة القدم القاهرة صباح امس في طريقها الى لوساكا للقاء فريق نكانارد تيفليز بطل دوري زامبيا ، في اولى مباراتي الدور قبل النهائي لبطولة كاس الاندية الافريقية ابطال الدوري ، والتي ستقام بعد غد الاحد في مدينة كيتوى بزامبيا .

يرأس بعثة الاهلي العميد مبروك متولي ، عضو مجلس ادارة النادي ، ومحمود الجوهري مديرا وعبد العزيز عبد الشافي مديرا للكرة ، وحازم كرم مديرا لحراس المرمى ، واحمد ماهر مساعدا للمدرب ، والدكتور محمد نور الدين طبيبا مرافقا ، واحمد محمود مدلكا .

وتضم البعثة كلا من اللاعبين : اكرامي وثابت البطل واحمد شوبير وحسام البدري ومدحت رمضان ومحمود صالح ، وماهر همام ومصطفى يونس وربيع ياسين وخالد جاد الله وعلاء ميهوب ومجدي عبدالغني ومحمد عامر وحمدي أبو راضي ومختار مختار والخطيب وطاهر أبو زيد ومصطفى عبده وزكريا ناصف وسمير فوزي .

يرافق البعثة عدد من جمهور الاهلي ، حيث ان الاهلي سيسافر على طائرة خاصة ، وكان مقررا ان تهبط الطائرة في اي من مطاري أندولا أوكيتوي ، الا ان الطارين رفضا استقبال الطائرة لانها لا تتناسب مع الممرات الموجودة بالمطارين .. لذلك ستهبط الطائرة في لوساكا ، وتغادرها البعثة بالباص ، أو بطائرة خطوط داخلية الى كيتوي ..

كان مفروضا أن تقام المباراة في لوساكا ، الا ان المسؤولين بنادي نكانا رد ديفليز « الشياطين الحمر » طلبوا من المسؤولين في الاتحاد الزامباوي نقل المباراة الى كيتوي ، موطن الفريق في محاولة لجذب الجماهير المتعصبة الى فريقهم ، بعد ان سبقت الدعاية فريق النادي الاهلي عن مستواه وفوزه على فريق كانوث باوندي بخمسة اهداف للاشيء في القاهرة ، وخسارته صفر — ١ في باوندي .

هذا بالاضافة الى ان تسعة من لاعبي الاهلي كانوا ضمن بعثة الفريق القومي المصري ، التي لعبت ضد زامبيا في تصفيات دورة الالعاب الاولمبية بلوس انجلوس ، والتي انتهت بخسارة الفريق المصري صفر — ١ بعد مباراة قوية ، وهم اكرامي وربيع ياسين ومحمود صالح وماهر همام ومختار مختار ومجدي عبد الغني وطاهر ابو زيد وزكريا ناصف بالاضافة للبدلاء .

● اكرامي ومصطفى عبده

دعوة قضائية بـ ٦ ملايين دولار ضد جون مكنرو لإهانة متفرج

مانيولا — نيويورك — اب رفع مدرب لكرة الفلسة باحدى المدارس الثانوية دعوى قضائية بمقدار ٦ ملايين دولار ضد لاعب التنس الاميركي جون مكنرو مدعيا انه شتمه ورمى عليه نشارة الخشب اثناء مباريات بطولة الولايات المتحدة المفتوحة .

وقدمت القضية للمحكمة العليا في ولاية نيويورك وتستند على أن مكنرو اعتدى وآذل وضايق السيد كريس شنايدر مدرس الاجتماعيات ومدرب كرة الفلسة باحدى الكليات اثناء احدى مباريات البطولة التي جرت في اغسطس الماضي ، وقال شنايدر انه اثناء مباراة مكنرو مع تري والتيك كان يشجع منافسه في الاوقات المناسبة فقط وليس اثناء قيام مكنرو بالارسال وان مكنرو قال له : « هل ستظل تشجعه طوال المساء ؟ » وانه وجه اليه السباب وتحداه للقتال ورمى نشارة خشب في وجهه . ورفض السيد جون مكنرو الاب — وهو محام — الرد على الاتصالات الهاتفية التي كانت تطلب منه التعليق على هذه القضية واضاف شنايدر أن محطات التلفزيون نقلت هذه الحادثة وان المعلق التلفزيوني وصفه « بالمشاغب » الذي يكثر من الاسئلة والمضايقات .

في اليوم الأول للقاء الخليجي بألعاب القوى

١٣ ميدالية للكويت منها ٣ ذهبيات

البحرين — القبس :

حصل منتخب الكويت الوطني لالعاب القوى على المركز الاول برصيد ١٣ ميدالية في مسابقات بطولة مجلس التعاون الخليجي المقامة حاليا بالبحرين .. وجاء منتخب قطر بالمركز الثاني برصيد ٩ ميداليات . هذا وقد حصلت الكويت على ٣ ميداليات ذهبية ، و٦ ميداليات فضية ، و٤ ميداليات برونزية .. بينما حصلت قطر على ٤ ذهبية ، ٢ فضية ، و٢ برونزية . وحصلت البحرين على المركز الثالث برصيد ٢ ذهبية ، ميدالية فضية ، وميدالية برونزية . وحصلت السعودية على المركز الرابع برصيد ميدالية فضية ، واخرى برونزية .

● نجم مطلق

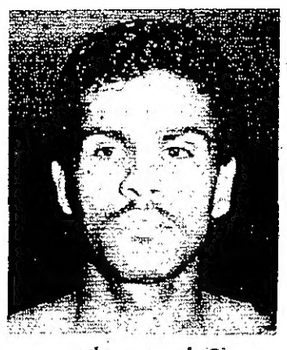

● أحمد حماده

● جاسم جمعان

نتائج المسابقات

● المطرقة : الاول فاضل الوزان — الكويت — ٥١٫٣٢ م ، الثاني عبد الحكيم محمد — قطر — ، والثالث يوسف بلال — قطر — .

● ٤×١٠٠ تتابع : الاول قطر ٤١٫٠٧ ثانية ، الثاني الكويت ٤٢ ثانية ، السعودية الثالث ٤٢٫٠٣ .

● ٤٠٠ متر : احمد حمادة من البحرين الاول وسجل ٤٧٫٦ ثانية ، جاسم جمعان من الكويت الثاني ، ابراهيم خلف من الكويت الثالث .

● رمي الرمح : غانم زيد — الكويت ، جاء بالمركز الاول وسجل ٦٧٫٩٠ سم ، عبد الحكيم نايف من الكويت جاء ثانيا وعادل شريدة من البحرين ثالثا .

● ١٠٠ متر : فرج مرزوق من قطر الاول ١٠٫٢ ثانية ، الثاني محمد سعد خلفان الكويت ، الثالث طلال منصور من قطر .

● دفع الجلة : محمد ميزا من قطر الاول ١٥٫٤٧ متر ، علي سعد البحرين ثانيا ، عبد الله سعيد من قطر ثالثا .

● الوثب الطويل : عبد الله الشيب من قطر الاول ، عيسى عباس من الكويت ثانيا جاسم رميان من الكويت ايضا ثالثا .

● ١١٠ حواجز : الاول احمد حمادة من البحرين ، الثاني منصور عيد من السعودية ، الثالث مطر عاشور من الكويت .

● ١٥٠٠ متر : الاول مطلق نجم من الكويت وسجل ٣٫٥٢٫٣ دقيقة ، الثاني خالد خليفة من الكويت ، الثالث ابراهيم الكندري من الكويت .

عيسى بن محمد يجتمع مع رؤساء وفود ألعاب القوى

المنامة — واخ — اجتمع الشيخ عيسى بن محمد ال خليفة رئيس المؤسسة العامة للشباب والرياضة البحريني هنا أمس مع رؤساء وفود دول مجلس التعاون لدول الخليج العربية المشاركين في اللقاءات الاخوية في ألعاب القوى التي اقيمت في المنامة عصر اليوم .

وقدرحب الشيخ عيسى برؤساء الوفود وتمنى لهم التوفيق في اجراء منافسات رياضية شريفة بين شباب دول المجلس لما من شأنها تقوية اواصر الصداقة بين الشباب والعمل على رفع مستوى الحركة الرياضية في دول المجلس .

عادل الرقم يحضر مباراة الكويت والاردن

وصل أمس الى عمان قادما من الكويت عادل الرقم مدير ادارة النشاط الاهلي بوزارة الشؤون الاجتماعية ، مهلي مرهود رئيس نادي النصر ، حمد سيف الهرشاني رئيس نادي الصليبخات ، مسعود الشريدة رئيس نادي خيطان وسالم الصانع نائب رئيس النادي ، وخليفة القليج رئيس نادي الفحيحيل السابق . هذا وقد حضر صالح الراشد القائم بالاعمال بالسفارة الكويتية في عمان وبعض اركان السفارة تدريب منتخبنا الوطني.

افتتاح موسم الفروسية بجليب الشيوخ

اقيم في الساعة الثالثة والنصف بعد ظهر أمس سباق الخيل بمناسبة افتتاح الموسم الجديد على كاس هيئة فرسان جليب الشيوخ من اربعة اشواط. وقد فاز بالمركز الاول والكاس ديوان لصالح راشد يليه بالمركز الثاني مجد لمجبل تبال ، عسير لمفرح بن زمنان ، محبوب لصقر الفرماوي .

● مجتمع الرياضة ●

● قرر مجلس ادارة نادي اليرموك الرياضي منح العضوية الشرفية للشيخ فواز دعيج الصباح .

● ضمن بطولة كاس تحت ١٥ سنة للكرة الطائرة فاز العربي على الصليبخات ٢—١ والشباب على النصر ٢—١ في الدور قبل النهائي للبطولة .

● ضمن مباريات دوري تحت ١٧ سنة لكرة القدم فاز أمس العربي على الساحل ٢— صفر ، القادسية على اليرموك ٢— صفر الكويت على الجهراء ١— صفر ، النحيحيل على النصر ٣— صفر ، والتضامن على السالمية ٣—٢ .

سياسي أميركي يسعى لابعاد الاتحاد السوفيتي عن الدورة الاولمبية

سكرامنتو — كاليفورنيا — اب — أعلن سياسي اميركي فيجنوب كاليفورنيا انه سيقود حملة لابعاد السوفيت من المشاركة في دورة الالعاب الاولمبية في لوس انجلوس ١٩٨٤ .

واصدر السناتور الديمقراطي بمجلس ولاية جون دوليتل بيانا قال فيه : « ربما يؤدي الحرمان من الاشتراك بالالعاب الاولمبية الى خلق اعتبار جدي للاعتذار في اذهان القادة السوفيت » ، ويعتبر دوليتل من أشد المحافظين بالمجلس وكان صاحب الاقتراح الذي تمت الموافقة عليه الشهر الماضي بادانة حادث أسقاط الطائرة الكورية ودعا الى طرد السوفيت من الدورة الاولمبية المقبلة .

طرد رئيس الاتحاد الاسباني للجمباز

مدريد — يب — قالت صحيفة ايل بيس الاسبانية أن انجيل غوميز رئيس الاتحاد الاسباني للجمباز قد يطرد من المجلس الرياضي لانه يحصل على أجر دون اداء أي عمل .

وقد تم انتخاب غوميز رئيسا للاتحاد قبل سنتين وربما يصبح أول من يتم ايقافه في موضوع مشابه وكان المجلس الرياضي الاسباني قد ادانه لانه يحصل على اجره دون ان يمارس وظيفته كموجه للتعليم الرياضي .

مركز لمراقبة الشائعات بدورة لوس انجلوس

واشنطن — كونا — قال بيان اصدرته لجنة لوس انجلوس للعلاقات الانسانية ان الولايات المتحدة ستقيم مركزا لمراقبة الشائعات يعمل لمدة ٢٤ ساعة وذلك خلال دورة الالعاب الاولمبية لعام ١٩٨٤ المقررة في مدينة لوس انجلوس .

واضاف البيان الليلة الماضية ان عمل هذا المركز سيكون بسيطا جدا وسيتمثل في التعرف وأكتشاف المعلومات غير الحقيقية أو غير الموثوقة والاخطاء الواردة في المعلومات والمعلومات غير الكاملة .

واشار الى انه لا يمكن الان التكهن بما قد يحدث من اضطرابات أو أعمال عنف خلال انعقاد دورة الالعاب الاولمبية لعام ١٩٨٤ .

غير انه قال ان احتمالات حدوث مثل هذه الاشياء كبيرة .

الملك حسين يستقبل الوفد الإداري لمنتخبنا الوطني

الأزرق يقابل منتخب الأردن اليوم باستاد عمان الدولي

عمان — مطلق النصار موفد جمعية الصحفيين :

استقبل جلالة الملك حسين بن طلال عاهل المملكة الاردنية الهاشمية ظهر أمس الشيخ أحمد الحمود رئيس وفد منتخبنا الوطني لكرة القدم وذلك بقصر بسمان ، وكان في صحبة الشيخ أحمد الحمود سفير الكويت في الاردن ابراهيم البحوه وعبد العزيز جالي اداري الوفد ، وقد رحب جلالة الملك بالشيخ أحمد وتمنى لوفد منتخبنا الوطني طيب الاقامة في بلدهم الثاني الاردن . وقد نقل بوحمود للملك حسين تحيات أخيه سمو أمير البلاد المفدى وسمو ولي عهده الامين . كما أعرب الشيخ أحمد لجلالة الملك عن تقدير جميع أعضاء الوفد على الحفاوة والاستقبال الذي قوبل به منتخبنا في الاردن الشقيق كما بعث جلالة الملك تحياته الى سمو امير البلاد وسمو ولي عهده الامين .

● الشيخ أحمد الحمود في حديث مع سفير الكويت بالاردن .

● المنتخب الوطني لكرة القدم

● منتخب الاردن الوطني لكرة القدم

الجميع يتطلع لقاء المهم اليوم

تتجه انظار عشاق الكرة الاردنية والكويتية في الثالثة بعد ظهر اليوم بتوقيت عمان (الرابعة بتوقيت الكويت) صوب استاد عمان الدولي لمتابعة اللقاء المهم بكرة القدم بين منتخبنا الوطني والمنتخب الاردني الشقيق اطار تصفيات المجموعة الاسيوية الاولى لدورة لوس انجلوس الاولمبية وتكمن أهمية لقاء اليوم في كون أن المنتخب الاردني سيلعب اخر مبارياته وان فقد الامال في التاهيل للدور التالي فانه طامح وعاقد العزم على مناورة نجوم منتخبنا الوطني الذين اكدوا بانهم سيبذلون جهودا مضاعفة لتحقيق الفوز على المنتخب الاردني لمواصلة تصدرهم للمجموعة بعد فوزهم الثمين على سوريا ٣—١ في دمشق . ولقاء اليوم لن يكون سهلا كما يتوقع البعض فالمنتخب الاردني قد تطور مستواه من مباراة لاخرى وبالتالي فهو سيلعب على أرضه وبين جمهوره وسيحاول تعويض خسارته في رحلة الذهاب في الكويت صفر — ٣ . كما انه سيلعب باعصاب هادئة عكس شبابنا الذين يتطلعون لتحقيق الفوز كما أن منتخبنا يعرف بانه وبعد ان مثل الكرة الاسيوية والعربية في كاس العالم باسبانيا ٨٢ أصبح مطالبا بان يقدم مستوى مرتفعا وعروضا جيدة أمام كل جمهور عربي يلعب أمامه .

فالجماهير الاردنية هنا تشجع المنتخب الكويتي كما تشجع المنتخب الاردني ولديه قاعدة جماهيرية كبيرة ، وبالتالي فان مسؤولية منتخبنا اليوم ستكون مضاعفة ، فهو يريد الفوز كما انه يريد أن يقدم عرضا فنيا يشبع به الجماهير الاردنية ، والجماهير الكويتية التي جاءت لتشجيع منتخبنا، هذه الجماهير التي ستملأ استاد عمان الدولي .

الفريق الاردني سيلعب بحماس

اما بالنسبة للمنتخب الاردني فان ابراهيم سعدية سيحاول أن يثبت انه هداف الفريق بالاكثار من تحركاته وتسديداته على مرمانا فهو مكمن الخطورة في الهجوم الاردني ولذلك فسوف تفرض عليه رقابة من معيوف ومحبوب بالتناوب ويعتمد الفريق الاردني على باسم مراد لاعب خط الوسط في قيادة هجمات المنتخب الاردني بجانب خالد سليم وقد ظهر خط دفاع الاردن امام قطر اخيرا بمستوى جيد ونجح في ابطال مفعول الهجوم القطري المتحرك . فيما يقف ميلاد عباسي في حراسة المرمى الاردني وسيلعب الاردن اليوم بحماس كبير من أجل تقديم عرض جيد أمام شبابنا .. عموما نتمنى لمنتخبنا الوطني التوفيق والفوز باذن الله .

● يمثل منتخبنا الوطني في مباراة اليوم ادم مرجان للمرمى مبارك مرزوق ، محبوب جمعة ، عبد الله معيوف ، حمود فليطح للدفاع ، عبد الله البلوشي ، محمد كرم ،طارق سالم للوسط ، فتحي كميل ، يوسف سويد ، عبد العزيز العنبري للهجوم.

● يمثل الاردن : ميلاد عباسي للمرمى، محمد اليماني ، وليد قنديل ، خالد سعيد ، حسام سنقرط للدفاع ، خالد سليم ، باسم مراد ، عصام التلي للوسط ، شاكر سلامة ، ابراهيم سعدية ، خالد عوض للهجوم .

● حكام المباراة : يقوم بتحكيم المباراة طاقم دولي من العراق الشقيق يتكون من صلاح محمد للساحة ويساعده صبحي أديب وعبد القادر ، كما وصل صباح أمس الحاج مصطفى كامل لمراقبة مباراة اليوم .

اخبار سريعة

● يصل منتخبنا الوطني الى البلاد الساعة الحادية عشرة مساء اليوم على طائرة الخطوط الجوية الملكية عالية وذلك عقب انتهاء المباراة مباشرة .

● قال النجم فتحي كميل أن المنتخب الاردني سيلعب مباراته أمام المنتخب الكويتي باعصاب هادئة وسيحاول تحقيق الفوز وتقديم عرض جيد ، ولذلك سنحسب له كل حساب . واضاف فتحي في لقاء تلفزيوني أجري معه في برنامج الرياضة في اسبوع من التلفزيون الاردني أن المنتخب الكويتي حريص على الفوز بالنقطتين ، وسئل عن مسيرته الرياضية وعن توقعاته للاعتزال فقال انه يامل أن يكمل الموسم الحالي وأن يعتزل بعد ذلك .

● اقامت السفارة الكويتية في الاردن مساء أمس حفل شاي كبير حضره جميع اعضاء وفد منتخبنا الوطني لكرة القدم واعضاء الاتحاد الاردني ولاعبو المنتخب الوطني الاردني الشقيق ومجموعة كبيرة من الكويتيين الذين يتلقون تحصيلهم العلمي في الاردن ومجموعة اخرى من ضباط الجيش الكويتي الذين يتلقون حاليا دورات تدريبية كما حضر الحفل اجهزة الاعلام الاردنية من صحافة واذاعة وتلفزيون.

● الملك حسين

تاريخ لقاءات الكويت والاردن

بلغ عدد اللقاءات الدولية والودية بين المنتخبين الكويتي والاردني في كرة القدم ، تسعة لقاءات منها لقاءان لمنتخبي البلدين العسكري . وجاءت نتائج تلك المباريات على النحو التالي:

● اللقاء الاول : انتهى بفوز الكويت على الاردن ٤ — صفر ضمن مسابقة كاس العرب الاولى عام ٦٢ في بيروت.

● اللقاء الثاني : كان لقاء وديا دوليا ، وانتهى بفوز الكويت ٢—١ عام ١٩٦٣ على ملعب الشويخ بالكويت .

● اللقاء الثالث : ضمن مسابقة كاس العرب الثالثة عام ٦٤ وانتهى بفوز الكويت ٢ — صفر على ملعب الشويخ بالكويت .

● اللقاء الرابع : في اطار مسابقة كاس العرب أيضا في بغداد عام ٦٦ حيث انتهى بالتعادل بينهما ٢—٢ .

● اللقاء الخامس : ضمن تصفيات اسيا عام ٧١ على ملعب الشويخ بالكويت ، وانتهى بفوز الكويت ٣ — صفر .

● اللقاء السادس : انتهى بفوز الكويت ١ — صفر ضمن تصفيات اولمبياد موسكو عام ٨٠ في بغداد .

● اللقاء السابع : ضمن تصفيات لوس انجلوس عام ٨٣ ، وانتهى بفوز الكويت ٣ — صفر على استاد صباح السالم بالكويت .

لقاءات للمنتخبين عسكريا

● اللقاء الاول : ضمن بطولة الجيوش العربية الاولى عام ١٩٦٥ في دمشق ، وانتهى بفوز الاردن على الكويت ٤—٣ .

● اللقاء الثاني : انتهى بفوز الكويت ٣ — صفر ضمن التصفيات التمهيدية لبطولة العالم العسكرية على استاد عمان عام ٧٣ .

بانغليت مدرب الاردن :

سنسعى لتقديم مباراة جيدة أمام الكويت

صرح بانغليت مدرب منتخب الاردن لكرة القدم بان فريقه سيسعى لتقديم مباراة جيدة أمام الفريق الكويتي افضل فرق المجموعة على الاطلاق . وقال ان امكانات الفريق الكويتي وخبراته تفوق باقي الفرق ، وهو سيسعى اليوم لتقديم عرض يرضي الجماهير التي ستحضر المباراة .

هذا وقد صرح مساعد مدرب المنتخب الاردني محمد أبو العوض بان الفريق الكويتي اثبت بحق بانه أفضل الفرق المشاركة بالمجموعة ، وقد ظهر بمستواه في مباراته مع سوريا أما مباراته مع قطر فلم يحالفه الحظ فيها .

أخبار البطولة الآسيوية الخامسة

بواصل عيسى دشتي مدير البطولة اجتماعاته مع رؤساء ومقرري اللجان الفرعية للبطولة ، فقد اجتمع أمس الاول مع رئيس لجنة المؤتمرات عيد اليعقوب وبحث معه استعدادات اللجنة للمؤتمرات التي ستقام خلال البطولة وقد اكد اليعقوب استعداد لجنته للعمل بالصورة المشرفة للشباب الكويتي .

ويوم أمس عقد الدشتي اجتماعا مع الرائد محمد العوضي مقرر لجنة الامن تم خلاله بحث كافة الترتيبات الامنية ونوقشت خطة لجنة الامن بهذا الصدد .

دعوة محافظ هيروشيما

بعث الشيخ فهد الاحمد برقية الى محافظ مدينة هيروشيما « تاكيشي اراكي » الذي سيحضر البطولة الاسيوية الخامسة لالعاب القوى بالكويت اكد فيها الشيخ فهد ببالغ سروره بان يقبل المحافظ دعوته بان يحل ضيفا عليه طوال فترة اقامته بالكويت .

بعثة هيروشيما

ابرق محافظ مدينة هيروشيما اليابانية الى عيسى الدشتي مدير البطولة للاستفسار عن بعض الامور المتعلقة بالزيارة التي ستقوم بها بعثة مدينة هيروشيما في أوائل نوفمبر المقبل والتي تتكون من ١١ شخصا، حيث يستفسر عن حجز الغرف وتوفير المواصلات لتنقل افراد البعثة والوقت المخصص للتعريف بمدينة هيروشيما اثناء الاجتماع العام للمجلس الاولمبي الاسيوي الذي سيعقد في يوم ٧ نوفمبر وكذلك الاستفسار عن امكانية عرض بعض الصور الكبيرة التي تعبر عن معالم مدينة هيروشيما .

وقد قام الاتحاد الكويتي لالعاب القوى بالرد على جميع الاستفسارات موضحا للمحافظ توفير كافة الامكانات اللازمة لزيارة البعثة ، كما افاد الاتحاد أن الوقت المحدد للتعريف بمدينة هيروشيما عدة دقائق فقط.

وجدير بالذكر أن الهدف من زيارة البعثة هو اطلاع قادة الرياضة في في اسيا الذين سيتواجدون خلال ايام البطولة على استعدادات المدينة لاستضافة الالعاب الاسيوية عام ١٩٩٠ .

ثمانية صحافيين يرافقون الوفد الصيني ..

أرسل سكرتير عام اتحاد العاب القوى الصيني لرئيس الاتحاد الكويتي برقية تفيد أن اعضاء الصحافة ووكالات الانباء المحلية الصينية المرافقين للوفد ثمانية صحافيين . كما ورد في البرقية بعض الاستفسارات الخاصة بالمركز الصحفي وتسهيل مهمة عمل اعضاء الصحافة الصينية .

هدايا جديدة للجمهور

ما زالت الشركات الكويتية توالي تقديم هداياها للجمهور الذي سيحضر مسابقات البطولة فقد قدمت شركة بيضون التجارية هدية ثانية بعد هديتها الاولى التي كانت ١٠٠ طقم عطورات رجالية فقد قدمت أمس الاول هدية ثانية هي ١٠٠ طقم عطورات نسائية .

كما قدمت شركة معرض للسجاد سجادتين فاخرتين من النوع الصيني ، واللجنة المنظمة للبطولة ما زالت تتلقى العديد من المساهمات من الشركات الوطنية وهذه لا شك روح طيبة من جميع الشركات الوطنية التي ساهمت .

بدأت التجارب على الساعة الالكترونية

بدأت التجارب الفعلية على الساعة الالكترونية الحديثة والتي ركبت خصيصا لهذه البطولة المهمة . وتعتبر الساعة واحدة من الساعات القليلة التي انتجتها اوميغا كما انها الساعة الوحيدة في المنطقة التي تحمل هذه المواصفات الفنية بحيث يمكنها عرض الصور التلفزيونية وكذلك تقديم عروض ضوئية وستكون من المعالم البارزة في البطولات .

الهند تفوز ٤— صفر على أندونيسيا

سنغافورة — ا.ب — فازت الهند باربعة أهداف مقابل لا شيء على أندونيسيا في دورة كروية — قبل أولمبية — وكانت نتيجة الشوط الاول ٢ — صفر .

حضر المباراة التي جرت بالاستاد الوطني ٥ آلاف متفرج وسجل الاهداف صابر علي هدفين وكارتيك سيت وبيسوايت باترشيجي .

بسم الله الرحمن الرحيم
بكر الصديق وعائلته
يشاطرون الاستاذ
صدقي حطاب
وعموم آل الحطاب الكرام
احزانهم بوفاة فقيدتهم
المرحومة
أم العبد
ويتقدمون منهم بأحر التعازي القلبية سائلين المولى عز وجل ان يتغمد الفقيدة بواسع رحمته ويكسو اهلها جميلا
إنا لله وإنا إليه راجعون

مربية لهادي محمد العتيبي تفوز بكأس موسم افتتاح الفروسية لجمعية الأحمدي

افتتح أمس موسم الفروسية ٨٣—٨٤ لجمعية هواة الاحمدي حيث اقيمت اربعة أشواط فاز بالشوط الرئيسي منها الفرس مربية لهادي محمد العتيبي وحصلت على كاس الافتتاح والجائزة المقدمة من جمعية هواة الاحمدي ، وقام السيد ثابت المهنا بتسليم الكاس لهادي محمد العتيبي صاحب الجواد الفائز ، هذا وقد حضر سباقات أمس جميع اعضاء مجلس ادارة جمعية هواة فرسان الاحمدي واسفرت النتائج عن التالي:

● الشوط الاول للدرجة الثالثة لمسافة ١٢٠٠ م ، الاول عبور لفلاح سعد الطامي بالفارس عامر عبد الله، الثاني فريحة لزايد فيحان المطيري، الثالث طريد لسلطان سعود ثويران بالفارس غلام ثرور وسجل الاول ١٫٢٣٫٠٠ ق بمسافة بعيد .

● الشوط الثاني : للدرجة الثانية على مسافة ١٢٠٠ م ، الاول شيهانه لفايز عبد الله المطيري وعليها جمال المخلد وسجل ١٫٢٩٫٠ ق وفاز برأس قصيرة ، الثاني سارية لعامر عبد الله هلال والفارس محمد يونس، الثالث وفرة لسلطان سعود ثويران بالفارس فضل الرحمن .

● الشوط الثالث للدرجة الاولى على مسافة ١٤٠٠ م ، الاول صاهود لسعد شاجع الويف بالفارس عبدالله الويف وقطع المسافة بـ ١٫٣٣٫٠ ق وفاز بطول واحد ، الثاني شقران لعبيد ناصر الدوسري بالفارس سعد الدوسري ، الثالث هدو لسمان لهايف هادي الحويلة بالفارس جزاع العتيبي .

● الشوط الرابع للمبتدئات على مسافة ١٠٠٠ م ، الاول مربية لهادي محمد العتيبي وعليها محمد يونس وقطعت المسافة بـ ١٫٠٩٫٠٠ ق وفازت بثلاثة اطوال ، الثاني اميرة لمحمد ابو رويس وعليها فضل الرحمن، الثالث قدساوى لجمال المخلد ، الرابع هدو الكرام لمحمد راشد العجمي وعليه قاسم جواهرجي .

● هادي العتيبي يرفع كاس الافتتاح بعد تسلمه .

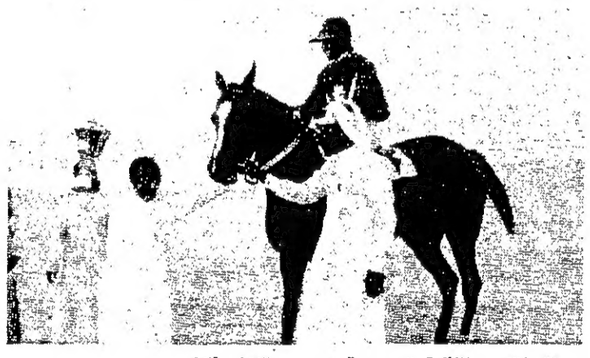

● الفرس الفائزة « مربية » مع مالكها والكاس .

باكستان بطلة العالم بالاسكواش

● أوكلاند — أسامة صبري موفد جمعية الصحافيين :

فازت باكستان ببطولة العالم التاسعة للاسكواش المقامة في مدينة أوكلاند بنيوزيلندا .. تغلبت في المباراة النهائية على انكلترا بسهولة ٣ — صفر .

وفي مباراة المركز الثالث فازت استراليا على مصر ٢—١ ، كما فازت نيوزيلندا بالمركز الخامس بعد تغلبها على السويد ٢—١ .

جاهنجير يستعرض في سنغافورة

جاهنجير خان بطل ابطال العالم سوف يلعب مباراة استعراضية في سنغافورة مع زميله جوجي علاء الدين في طريق العودة كما ينتظر أن يلعب قمر الزمان مباراة اخرى مع مقصود أحمد هناك .. وقد أبدى الاتحاد السنغافوري استعداده للعب مع أي فرق على طريق العودة كما وضع ملاعبه رهن تصرف الوفد الكويتي لما علم بسفره قبل الوفد السنغافوري. وفعلا تدرب لاعبو الكويت أمس في سنغافورة .

وقبل مغادرة وفد الكويت أوكلاند قام عبد الصمد العريان اداري الوفد باهداء درع الاتحاد الكويتي الى كل من رئيس الاتحاد الدولي ورئيس اللجنة المنظمة للبطولة ورئيس الاتحاد النيوزيلندي كما ودع لاعبو الفريق زملاءهم في فريقي مصر وباكستان وتمنوا لهم التوفيق .. الفريق الكويتي حاليا في سنغافورة ويغادرها صباح غد الى بانكوك حيث يستقل الطائرة الكويتية مساء غد من بانكوك ليصل الكويت في الرابعة فجر بعد غد الاحد .

اليوم تفتتح بطولة أكتوبر الدولية لسلاح المبارزة بالقاهرة

● القاهرة — من ثامر صالح موفد جمعية الصحافيين :

تفتتح في الساعة السادسة من مساء اليوم بطولة اكتوبر الدولية للسلاح في عامها الثامن بصالة اكاديمية المقبة بصالة صباح السالم حيث يعلن محمد عبد الحميد رئيس الاتحاد المصري للمبارزة افتتاحها بحضور د. عبد الاحد جمال رئيس المجلس الاعلى للشباب والرياضة في جمهورية مصر العربية . يشترك في البطولة ٧٥ لاعبا يمثلون ٦ دول .

هذا وكان الوفد الكويتي قد وصل القاهرة أول أمس وكان في استقباله بالمطار محمد الطاحون من اتحاد المبارزة المصري ومحمد السلاحي من السفارة الكويتية .

المنتخب تدرب أمس

تدرب المنتخب الكويتي صباح أمس في صالة الاتحاد المصري للمبارزة ووضح ارتفاع معنويات اللاعبين واصرارهم على تحقيق نتائج مشرفة في تلك البطولة التي يشاركون فيها لاول مرة .

مهرجان المينى فولي الاول يقام بالعربي

ينظم الاتحاد الكويتي للكرة الطائرة المهرجان الاول للكرة الطائرة للصغار — ميني فولي — صباح يوم الجمعة المقبل ٢٨ أكتوبر الحالي وذلك على صالة النادي العربي الرياضي .

غياب هروبيش ٣ أشهر لعملية جراحية

بروكسل — ي.ب — يغيب اللاعب الالماني الغربي هورست هروبيش لمدة ٣ اشهر على الاقل عن الملاعب بسبب اجراء عملية جراحية أثر خروجه على نقالة في الدقيقة ٣٠ من الشوط الثاني لمباراة فريق ستاندرد لييج البلجيكي أمام دندي يونايتد الاسكتلندي ببطولة أوروبا والتي انتهت بالتعادل بدون أهداف وقال هروبيش انه كان يجب اجراء العملية قبل المباراة .

المجلس البريطاني للملاكمة يوقف جو بغنر

لندن — أوقف المجلس البريطاني للملاكمة ، ملاكم الوزن الثقيل جو بغنر لانه اخفق في اقامة وترتيب لقاء بينه وبين الملاكم الاميركي مارفيز فريزير في أتلنتيك سيتي في يونيو الماضي . وقد طلب المجلس البريطاني من الاتحاد الدولي والمجلس العالمي للملاكمة بتوقيع عقوبة دولية على بغنر . هذا وسوف يستمر الايقاف حتى يمثل بغنر أمام المجلس وتوضيح موقفه . ومن ناحية اخرى رفض المجلس الشكوى التي قدمها بغنر ضد مدير اعماله فرانك وارين التي اتهمه فيها بمسؤولية في عدم اقامة المباراة ، وقد دافع وارين عن نفسه أمام المجلس وقال انه لم يكن مسؤولا عن ترتيب اللقاء حيث أن بغنر كان يعتمد على زوجته في ترتيب كافة لقاءاته ومبارياته.

هكذا من الأصل

العنوان البرقي: قبس، تلكس ٢٣٣٧٠، اهاتف: ٨١٢٨١٩/٢٢/ ٤ خطوط، التحرير: ٨١٢٨٢٣
الاشتراكات: ٨١٦٤٦٠، الاعلان: ٨١٢٨١٨ و٨٣٤٣١٠/١١، المطابع التجارية: ٨١٨٧٩٨

القبس

تصدرها شركة دار «القبس» للصحافة والطباعة والنشر
الكويت - الشويخ - ص.ب: (٢١٨٠٠) شارع الصحافة - طريق المطار

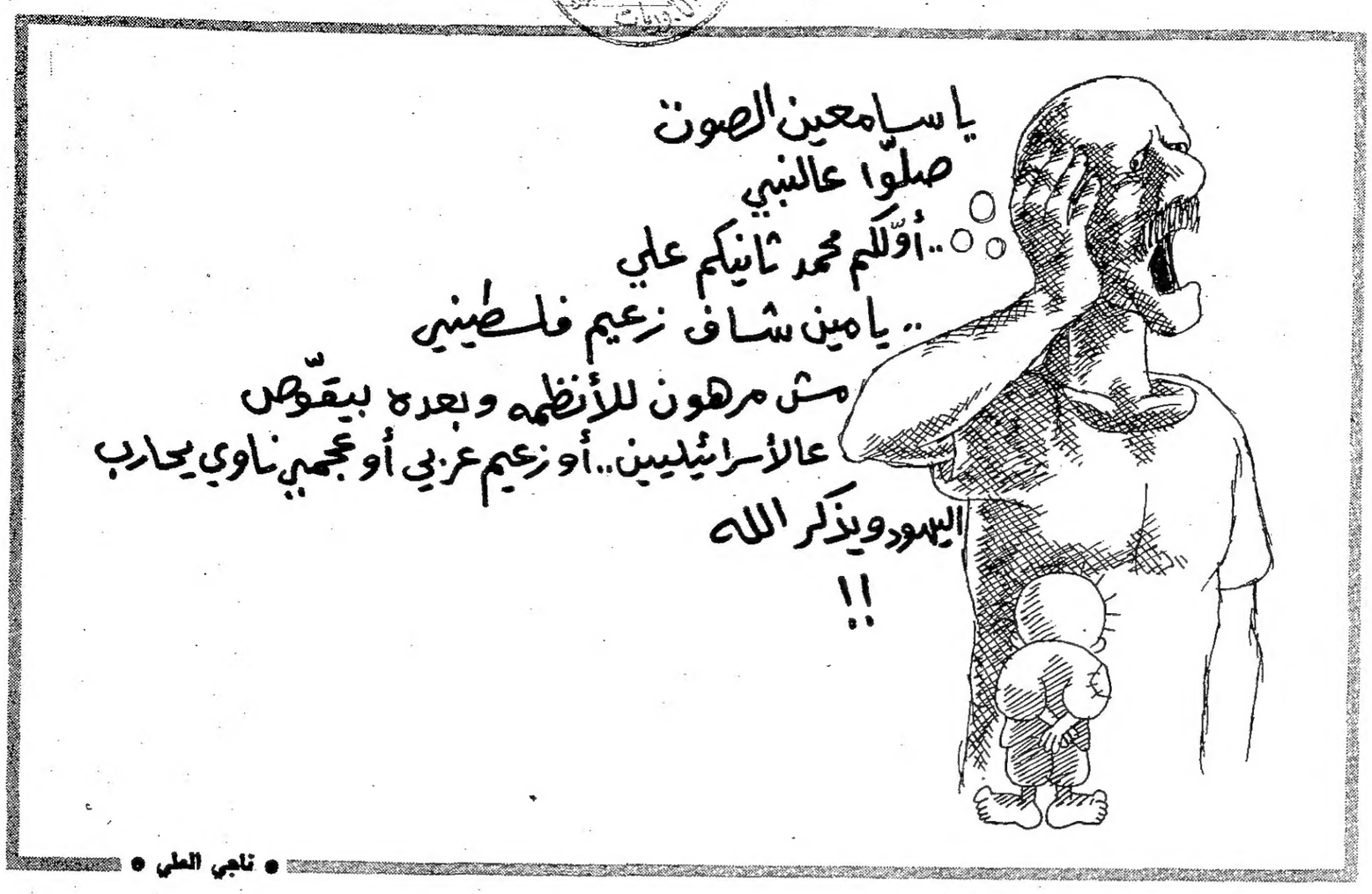

مفكرة الأسبوع

هزاع الصلال

يا فسفسة ... تفسفسي

يا فسفسة تفسفسي
دوري وشوفي بالبلد
قولوا لنا شللي حصل
كلن خسر في هالمناخ
هذا عرج وذا عوج
قالي صديق ليش يا لخو
تسأل ولا تدري شكو
افلوسنا والمدخر
قصوا علينا بالسهم
شرينا بدينار مقفلة
مضمون ربحك يا ولد
هذب بزورك للكبر
طمعت وكررت الشرا
تبي الصراحة قلعتي
قالوا لي اقنع بالقليل
راح السهم وي البهم
حتى الربع صدوا بعد
صاحوا علي متمسخرين
صفقة وراي يتطنزون
تفسفسي تفسفسي

تفسفسي يا فسفسه
الناس كلها مهلوسه
فكونا من هالبريسة
والروس كلها منكسه
هل صابكم عرج النسه
دوختنا صبح او مسه
اللي حصل ما ينسه
راحت وشللي نلبسه
قالوا عسى تربح عسه
وهي بربع متأسسه
وافتح لعيالك مدرسه
والما يطيعك ارفسه
ما ني كفو ثم اخسه
اشلي بهذي الفطرسه
طماع عرجي من الحسه
والبيت واجف حارسه
فلان لا ما نجالسه
احصان طاح بفارسه
«اشلون تمشي الحمسه»
تفسفسي يا فسفسه

نقطة ضوء

حمد الجاسم

درعان للجزيرة

نفرح ونحن نتابع مسيرة مجلس التعاون، وهي مسيرة وليدة الامس في قياس الزمن ولكنها في قياس العمل قطعت شوطا طويلا في كافة الميادين، من أمنية واقتصادية واسهمية وعسكرية واعلامية، حتى الوان جوازات السفر الخليجية تم الاتفاق عليها. اضافة الى المناورات العسكرية المشتركة باسم درع الجزيرة التي جرت مؤخرا.. والمتتبع لهذه المسيرة الخليجية يجد انها شملت شتى المجالات باستثناء مجال الشعوب وهو المجال الذي يجب أن يحظى باهتمام خاص لانه القاعدة التي ينطلق منها التعاون في المجالات الاخرى. فهل نحلم برؤية برلمان خليجي على غرار البرلمان الاوروبي. اذا أردنا تحقيق الحلم فعلينا قراءة الدساتير الاوروبية لنجد أن القاسم المشترك الاعظم بينها هو الحياة البرلمانية، وعندها يكون درع الجزيرة درعين، درعا عسكريا ورديفه الشعبي. فلعل وعسى.

قصص من العيادة

أضرار المبالغة في التألم

وصلت السيدة حنان البالغة من العمر ٣٠ عاما الى عيادة الحوادث وهي تشكو من الم شديد سألها الطبيب عن مكانه .. قالت انه بطني ولم تستطع تحديد اي جزء من أبيض بل استمرت في الصراخ والعويل بطريقة استعراضية فما كان من الطبيب الا ان وضعها في غرفة الملاحظة المجاورة بعد ان امر باعطائها حقنة مهدئة واخرى مسكنة بالاضافة الى المصل عن طريق الوريد .. ثم استدعى ذويها :

قال الزوج : انها منذ أكثر من اسبوعين تنام مبكرة وتشكو من الام في المرأس .. كانت المشاحنات بيني وبينها يوميا ان لم تكن أكثر من مرة خلال النهار وقبيل النوم .. وكل ذلك لرغبتها في سيارة جديدة مع ان سيارتها لا تزال بحالة جيدة واحوالي المادية لا تسمح لي بذلك في الوقت الحاضر.

وقالت اختها : انني اعرفها منذ صغرها .. انها تميل للاستعراض والمبالغة في كل شيء وهي شديدة الخوف حتى اذا مر فار صغير بعيدا عنها.

واكمل اخوها فقال : يصيبها الهلع من كل شيء حتى من عصفور وحتى زوجة اخيها قالت بضع كلمات عنها .. واخذ الجميع يتسابقون في اظهارها بمظهر عصبي متوتر ولولا الحياء لقالوا عنها انها مختلة العقل.

اخذت عينة من الدم واخرى للبول وارسلت للمختبر .. بينما اخذت الالام تخف عن السيدة حنان بعد اقل من ساعتين ذهبت مع ذويها للمنزل بعد أن ظهرت نتيجة التحليل وكانت سلبية، وبعد ٦ ساعات استيقظت حنان بسبب الام كانت اقل حدة عندها قدم لها زوجها بعض الحبوب كان وصفها الطبيب لها وبالفعل تلاشت الالام مرة اخرى بعد مرور اقل من ساعة ومرت ثلاثة أيام وكانت تتناول الاقراص المسكنة كل ست ساعات حسب نصيحة زوجها وبالرغم من أن الطبيب كان قد نصحه باعطائها الاقراص عند اللزوم. وفي اليوم الرابع قالت لزوجها : انني أحس بورم في بطني واعاني من الامساك .. لم اذهب لدورة المياه منذ صبيحة ذلك اليوم الذي بدأ فيه الالم .. أرجو ان تتلمس بطني وبالفعل اخذت يده لتضعها على مكان احساسها بالالم .. وتصور الزوج نفسه طبيبا عندما أخذت يده تتلمس بطنها هنا وهناك ليقول لها .. هناك ورم بسبب الامساك .. ثم ذهب ليحضر لها قرصا مهدئا وكوبا من الماء .. الا انها رفضت ذلك قائلة انني هادئة .. ولا أشعر بالالم. الا أن الشك بدأ يساور الزوج وتساءل لماذا هذا الوهم عند زوجته ؟ وماذا اصابها ؟ كان يعلم ماضيها .. كانت تقلق على اولادها وتمرض حين يمرضون أو يصيبهم أي مكروه ولكن لم يحدث أن اصابها الوسواس والوهم على نفسها ولم تشك من مرض الا اذا اصابها بالفعل .. وفي اليوم الرابع طلبت منه اصطحابها الى المستشفى وبالفعل أخذها وادخلت المستشفى بعد أن قام بفحصها طبيب الجراحة مع زملاء له .. وكانت الحقيقة .. وجود ورم تحت الحجاب الحاجز الايمن وأجرى لها فحص بالاشعة وفحوصات وكلها كانت تدل على التهاب مزمن في كيس المرارة .. وفي اليوم السادس اجريت لها العملية .. وعادت الى المنزل بعد أقل من عشرة أيام بعد أن شفيت تماما لا تشكو ولا تتوهم وزارها جميع اقاربها .. واعتذر من تبرع باظهارها بالمريضة عصبيا.

وحول هذا الموضوع يختلف الناس حول اظهار اعراضهم فهناك من يحاول تحمله وهناك من يبالغ فيه .. وهناك من يتمارض لعائده أو طلب ورغبة والنوع الاخير تعود منذ نعومة اظفاره على تحقيق المكاسب بادعاء الاضطرابات الجسمية لجذب الاهتمام من ذويهم بالرغم من عدم وجود تلك الاعراض عضويا.

وبالنسبة للسيدة حنان فقد اظهرت المها بشكل استعراضي ومبالغ فيه لحد ما وساعد على ذلك ما قاله اقاربها وبالاضافة لنتيجة التحليل السلبية فقد اختلط الامر على الطبيب وشخص الحالة على انها حالة هستيرية رغم أنه استعان بعدد من زملائه في الجراحة والامراض الباطنية ومن الجدير بالذكر ان القلق الملح كثيرا ما يدور حوله الشك والشخصية الهستيرية صفات اساسية هي الانانية والميل الى المبالغة قولا وفعلا لجذب الاهتمام مع عدم القدرة على مواجهة الصعاب واصحاب هذه الصفات يعانون الكثير من التفاعلات والاضطرابات.

الطقس

● تبقى درجة الحرارة دون معدلها، والرياح متقلبة الاتجاه خفيفة السرعة.

حالة البحر : خفيف الموج.

درجة الحرارة المتوقعة اليوم في : الكويت ٣٣، الاحمدي ٢٩ وفيلكا ٣٠ درجة مئوية.

نسبة الرطوبة المتوقعة اليوم في : الكويت ٥٠ بالمائة، الاحمدي ٦٥ بالمائة وفيلكا ٦٠ بالمائة.

البحر

● اعلى مد :
١٢ ظهرا ١٢ ليلا
● ادنى جزر :
٦ صباحا ٦ مساء

القبس
الجمعة ١٩٨٣/١٠/٢١ م
Friday, 21/10/1983
No. 4108 — العدد ٤١٠٨
طبع من عدد اليوم الجمعة ٤٧٠٥٦ نسخة
مؤسسة التحقق من الانتشار
A.B.C.

عجوز تتغلب على لص مراهق

اشتبكت سيدة انكليزية عجوز عمرها ٧٩ عاما مع مراهق اقتحم منزلها بقصد السرقة، فبينما كانت العجوز تشاهد التلفزيون فوجئت باللص المراهق يهددها بسكين، فهاجمته رغم مرضها واصيبت يدها ورأسها في العراك مجبرة اللص مع شريك آخر كان بانتظاره على الفرار بخفي حنين.

أرملة النائب ترث منصبه

احتلت ارملة نائب اميركي المركز الاول في انتخابات بولاية جورجيا لانتخاب خليفة لزوجها لاري ماكدونالد الذي قتل في حادث اسقاط الطائرة الكورية. وقد حصلت أرملته كاترين على ٣٣٫٢ في المائة من الاصوات بعد فرز الاصوات في ١٥٧ مركزا من بين ١٨٦.

حظر الكلاب غير المسجلة في بكين

منحت سلطات مدينة بكين ٤٠٠٫٠٠٠ كلب غير مسجلة في المدينة مدة شهر قبل أن تقتلها لتمكين اصحابها من احضار موسم الملفوف في الخريف.

وقال مسؤول في المكتب الصيني العام نقلت اقواله صحيفة بكين أن أصحاب الكلاب لديهم مهلة حتى نهاية نوفمبر « لمعالجة القضية بانفسهم » اما بيع كلابهم الى الفلاحين في الريف او بقتلها.

ويبدأ سريان مفعول حظر عام على الكلاب غير المسجلة في العاصمة وضواحيها في أول ديسمبر وسيدفع المخالف ٥٠ يوانا (٢٥ دولارا) أو حوالي اجرة شهر.

وأضاف المسؤول يقول أن الكلاب التي تضبط دون أوراق تسجيل ستقتل. وفي الخريف توزع بكين ٤٠٠٫٠٠٠ طن من الملفوف للتأكد من أن ٩٫٩ ملايين شخص يعيشون فيها لديهم ما يكفي من الفيتامينات.

OOOOO

تطوير لقاح ضد هريس الفئران

قال علماء اميركيون انهم نجحوا في تطوير لقاح ساعد على حماية فئران ضد مرض الهريس والارانب ضد مرض التهاب الكبد. وعبر هؤلاء العلماء عن ثقتهم في امكانية تطوير لقاحات مماثلة لعلاج الناس كما اعربوا عن ثقتهم في ان تؤدي الابحاث العلمية التي يقومون بها الى انتاج أول لقاح ناجح ضد اصابة الاعضاء التناسلية بفيروس الهريس والذي يقدر عدد المصابين به في الولايات المتحدة بتسعة ملايين شخص.

وأشاروا الى أن الاحتمال قوي بتطوير لقاح جديد يؤدي الى حماية الناس ليس من التهاب الكبد فقط بل ضد عدة أمراض أخرى غير أنهم قالوا ان مثل هذا الامر يتطلب ثلاثة اعوام على الاقل قبل ان تبدأ الاختبارات على الانسان.

OOOOO

عدسات لاصقة تنهي عصر النظارات

قد تصبح النظارات شيئا قديما خلال ١٠ سنوات مقبلة اذا ما انتهت أبحاث تجرى على عدسات لاصقة حديثة يمكن وضعها في العيون لـ ٣٠ يوما « ليل نهار » وبتكلفة أقل بكثير من العدسات اللاصقة التي تستخدم في الوقت الحاضر. وتقول وكالة « الاسوشيتدبرس » انه مع استمرار تقدم ثورة الابحاث فانه قد يصبح بامكان الاشخاص الذين يرتدون النظارات او يضعون عدسات لاصقة شراء عدسات لاصقة « ذات عمر طويل » وناعمة في ٦ علب. وتضيف الوكالة انه عندما تفقد العدسة اللاصقة المبتكرة لونها أو تصبح متسخة فانه سيكون بامكان مستخدمها التخلص منها فورا وتركيب عدسة جديدة. واشارت الى أن العدسات اللاصقة الجديدة ستكون اقتصادية اكثر.

أحد كبار الاطباء المتخصصين في العيون قال « في عشر سنوات ستصبح نظارات العيون على الاغلب شيئا من الماضي ». واضاف قائلا : ان التقدم الكبير المقبل سيكون انتاج عدسات لاصقة افضل.

وكالة « الاسوشيتدبرس » اشارت الى ان نصف الاميركيين يحتاجون الى نظارات عيون. وقالت ان ١٠ ملايين منهم يستخدمون عدسات لاصقة.

فرس تضع توأمين

سائسة الخيل البريطانية سو مايلز منهمكة في رعاية مهرين توأمين يتوقع لهما مستقبل باهر في عالم سباق الخيل.

وكانت الولادة النادرة للتوأمين قد حدثت في اسطبل شورهام بارك نيفري بمقاطعة كنت. اذ انه من النادر أن تضع الفرس توأمين وحتى في حالة الوضع فان احتمال بقاء التوأمين على قيد الحياة لا تتعدى الواحد في الالف لكن التوأمين اللذين تقوم سو برعايتهما اجتازا مرحلة الخطر.

ذكرى معنية

عندما سمع الفرنسي ماكس مارشاند انه تم استبدال ٣ عوارض في برج ايفيل بعوارض جديدة، تذكر انه غازل في هذا البرج الفتاة التي أصبحت فيما بعد زوجه وام لاولاده السبعة.

فاندفع الى شراء هذه العوارض لاسباب عاطفية وقام باستخدامها في تدعيم بيته الجديد الذي يشيده قرب نهر السين.

فيض الكلم

مشاري حمود العميري

تالله ما هزلت

بينما كان الشيخ يحدث، اقبل فتى فجلس قريبا من مجلسه واخذ ينظر الى من حوله، وكأن في نفسه شيئا يشغله، فقد توزعت خواطره، وسرح ذهنه، فبدا ينظر بعينه بعيدا كل البعد عما يدور في هذه الحلقة..!

فنظر الشيخ اليه وسأله .. ما بك يا ابن اخي. وماذا يجول في خاطرك، فاني اراك جالسا بيننا بجسدك دون عقلك .. ؟

فأجاب الفتى قائلا : اني امرؤ طري الايمان، ولم تزل نفسي تواقة لسماع مثل هذه الامور، الا انني سمعتك تقرأ قوله تعالى « ... فسوف يأتي الله بقوم يحبهم ويحبونه » .. الى قوله « يجاهدون في سبيل الله ولا يخافون لومة لائم ».

فاخبرني يرحمك الله عن هذه المحبة التي عظم ذكرها وسما لفظها وكبرت منزلتها ..؟! فقال الشيخ : ان المحبة يا بني أهلها على منابر من نور وان منزلتها عالية، وسأسرد لك مراتب المحبة ودرجاتها، على ما قاله مشايخنا في ذلك، فهي ليست المحبة المجردة، وانما هي منازل ودرجات يتفاوت فيها الانسان.

تالله ما هزلت فيستلمها المفلسون، ولا كسدت فيبيعها بالنسيئة المعسرون، لقد أقيمت في سوق من يزيد، فلم يرض لها بثمن دون بذل النفوس، فتأخر البطالون، وقام المحبون ينظرون : أيهم يصلح ان يكون ثمنا .. ! فدارت السلعة بينهم ووقعت في يد « اذلة على المؤمنين اعزة على الكافرين » ..

ولما كثر المدعون للمحبة طولبوا باقامة البينة على صحة الدعوى، فلو يعطى الناس بدعواهم لادعى الخلي حرقة السجي، فتنوع المدعون في الشهود، فقيل : لا تقبل هذه الدعوى الا ببينة « قل ان كنتم تحبون الله فاتبعوني يحببكم الله .. » فتأخر الخلق كلهم، وثبت اتباع الحبيب في افعاله واقواله واخلاقه، فطولبوا بعدالة البينة بتزكية « يجاهدون في سبيل الله ولا يخافون لومة لائم » فتأخر اكثر المحبين وقام المجاهدون، فقيل لهم : ان نفوس المحبين وأموالهم ليست لهم.

فهلموا الى بيعة « ان الله اشترى من المؤمنين انفسهم وأموالهم بأن لهم الجنة » فلما عرفوا عظمة المشتري، وفضل الثمن، وجلالة من جرى على يديه عقد التبايع، عرفوا قدر السلعة، وان لها شأنا، فراوا من أعظم الغبن ان يبيعوها لغيره بثمن بخس فعقدوا معه بيعة الرضوان بالتراضي، من غير ثبوت خيار. وقالوا « والله لا نقيلك ولا نستقيلك » فلما تم العقد وسلموا المبيع، قيل لهم : مذ صارت نفوسكم وأموالكم لنا رددناها عليكم أوفر ما كانت، واضعافها معا « ولا تحسبن الذين قتلوا في سبيل الله أمواتا. بل احياء عند ربهم يرزقون .. »

يا بني اذا غرست شجرة المحبة في القلب، وسقيت بماء الاخلاص ومتابعة الحبيب، اثمرت انواع الثمار، وآتت اكلها كل حين باذن ربها، أصلها ثابت في قرار القلب وفرعها متصل بسدرة المنتهى. لا يزال سعي المحب صاعدا الى حبيبه لا يحجبه دونه شيء « اليه يصعد الكلم الطيب والعمل الصالح يرفعه ».

معالجة الادمان بالفتيات الحسان

قال اخصائي سويدي في علاج الادمان على المشروبات الكحولية ان من الخطأ استخدام العنف أو الصرامة الزائدة لمعالجة المدمنين واقناعهم بالتخلي عن هذه العادة السيئة لانهم على حد قوله اشخاص حساسون الى ابعد حد. ويضيف قائلا انه نجح في معالجة العديد من المدمنين بطريقته الخاصة.

واشار الى ان اهم عناصر نجاح طريقته هو توفير الصناوات اللواتي يقمن بمساعدة المدمنين ولا يستطيعون رفض اي طلب يصدر منهن.

المناديل الصحفية تنافس القطنية

كثير من الناس يمسحون انوفهم باوراق الصحف المهملة ولا يمسحونها بالمناديل القطنية.

ويرى هؤلاء الناس ان اوراق الجرائد انظف من المناديل القطنية وهناك احتمال ان لا تستعمل المناديل الاخيرة ابدا.

ورغم انتشار استعمال اوراق الصحف فانه تجري صناعة ٣٠٠ مليون منديل قطني سنويا.

صحيح ان غالبية هذه المناديل تستمر وقتا طويلا قبل ان تهترىء، لكن هناك احتمالا كبيرا في انخفاض الطلب عليها.

ويقول أصحاب مصانع المناديل القطنية ان النساء تستهلك ضعف عدد المناديل التي يستهلكها الرجال.

العثور على جمجمة عمرها ٣٥ الف قرن

عثر بالقرب من مدينة اجريجانتي في جنوب صقلية على قطعة من جمجمة عمرها ٣٥ الف قرن على الاقل يحتمل ان تكون من بقايا اسلاف الانسان الاول « هومو ايريكونس ».

ويقول فريق الباحثين الذي اكتشف هذه القطعة التي تشمل اربعة اسنان انها قد تكون «الانسان استراليا الذي استخدم الحجر والنار» وهو الانسان الذي كان يظن حتى هذا الاكتشاف انه لم يمش الا في افريقيا.